盛京時報
晚刊
八月九日發行

德蘇兩軍空前血戰
死傷者三百五十萬
法國軍事家推測兩國損失

【維西八日電】德蘇兩國、最近發表各會戰以來之綜合戰果、其間非常懸殊、難捉眞像、法國軍事通間推定、德側將兵之損失、約百五十萬、蘇聯側二百萬、試以日期平均、双方相合、每日損失七萬、其中大半爲戰死戰傷者、捕虜數甚少、實戰史上空前之血戰、斯莫林斯科方面之戰鬥尤爲激烈、德軍平均每日死五千人、又法國軍事通、推定德蘇兩軍之軍器機材損失如左、
△德側損失 戰車七、五〇〇輛、飛行機五、〇〇〇架、火器五、八〇〇挺
△蘇聯側損失 戰車九、〇〇〇輛、飛行機十、〇〇〇架、火器七、二五〇挺
德國舉全能力之飛行機生產能力、月在二千五百架以上、其中可向戰線補充二千八百架、蘇聯側之補充力、與德國彷彿、惟練習機之生產較德略少、

於烏克蘭展開激戰
赤軍損失達二十萬
第六·十二軍團等全滅

【柏林八日電】德軍司令部八日特別發表、
一、德軍於南部烏克蘭方面、殲滅蘇聯第六、第十二軍團全部、及第十八軍團之一部、大告成功、
一、是役蘇聯軍之損失達二十萬、內俘虜十萬三千、鹵獲戰車三百十七、火砲八百五十八、車輛五千二百五十、其他鹵獲資材無數、

匈軍發表戰況

【布達佩斯八日電】匈牙利軍司令部發表
匈牙利軍、以烏克蘭西部夫古河流域爲圖、佔優勢、與德軍緊密連繫之下攻擊企圖突破我軍戰線之赤軍、予以莫大損害云、

在南部烏克蘭黑海沿岸要港耶齊拉洛夫（敖得薩東方八十公里）附近予敵商船數隻油槽船一隻以大損害、更其他艦隊、對於在里加灣遊弋中之蘇聯驅逐艦一隻、加以炸擊、對船尾予以命中彈、該艦爲濃霧所包圍、受害莫大、又據德軍當局所發表、德軍部隊、八日佔領愛沙尼亞東北要衝都市、渭森堡（一百公里）、該市擁有人口一萬三千、乃飄蘭地方之首都也、

蘇襲德飛機場

【莫斯科八日電】蘇聯情報局發表、赤軍七日晚、仍於格克斯蘇爾陳、斯摩稜斯科、比拉亞行爾哥弗及愛沙尼亞地區各方面、繼續戰鬪、

敖得薩被圍攻
德軍捕虜三萬以上

【倫敦八日電】據英官方消息云、八日之德蘇戰況如左、
一、敖得薩及尼蒲拉夫、受德軍包圍、瀕於危殆、
一、德軍於基輔南方、截斷敖得薩、斯摩稜斯科相連之鐵道、
【柏林八日電】德軍司令部發表
一、烏克蘭、烏曼東南地區之赤軍、被殲、敵捕虜三萬以上、又第六第十二師團長以下將校、亦被捕、
一、北部戰線、德陸軍在愛沙尼亞之攻擊中、德軍占領雙陸泰、並在南邊、已進抵芬蘭灣之岸地區、
一、又英軍貨物品之運輸船之護衛艦、被擊沈、
一、潛水艦八日襲擊英本土之護送船團、擊沈四萬六千五百噸、又對商船二萬九千噸命中魚雷彈、予之擊沈、
一、德戰鬥機於英國東岸海面、破壞英商船、計三萬噸、並對護送船（包含油槽船）大型商船五隻、予以莫大損害、
一、空軍戰鬥機大編隊、七日爆擊東歐山大軍港之艦船、港灣施設、
一、當七日夜之爆擊萊茵土運河之際、德機並使運河河岸之要衛伊帶拉泰之貯油庫起火、

德佔領渭[illegible]堡

【柏林八日電】德國通信、

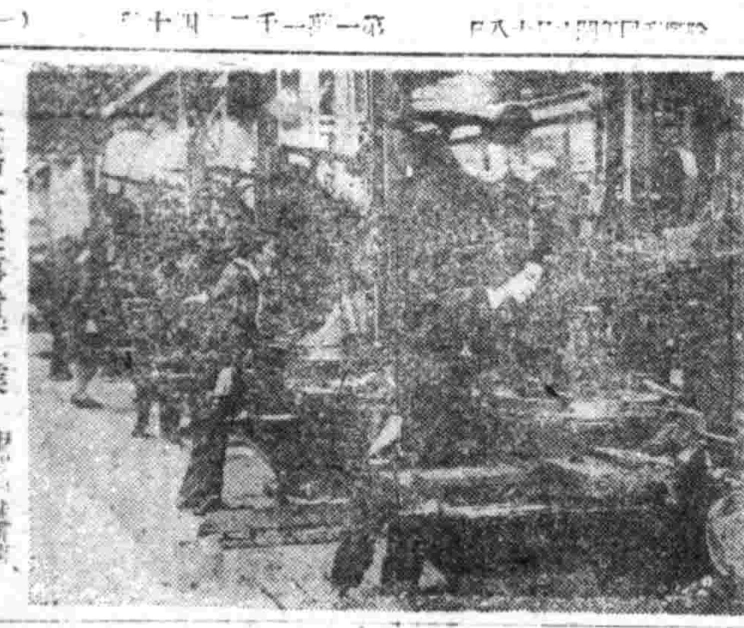
英婦女從事重工業 伊朗蘇聯補下開、倫敦各種工業勞動者、大半爲婦女、（寫眞係在倫敦某工場勞動之婦人勞動者）

日向安遣特派大使
今後連繫益趨緊密

【東京八日電】帝國政府與安南政廳之友好關係、以共同防衛協定締結之機會、更加緊密、同時泰國安南關係管掌事務、亦有漸增傾向、有鑒於此、政府決定近向安南派遣特派大使、總領事館及在安南各機關、皆由彼統轄、關以大使謀對安南通商及交涉等事務之一元化、因特派大使之向安南派遣、日本安南間之紐帶、可期今後益加緊密強化、此次特派大使、基於大正六年六月十三日公布之勅令第四十六號「特爲處辦重要事務、有以外交官向外國派遣之必要時、迄任務終了之期間、可設臨時特命全權大使或臨時特命全權公使」其先例、爲西伯利出兵當時之加藤恒忠大使、向康斯坦基係鈍特派內田定槌、最近阿部信行大將之被派爲南京國民政府大使皆是、

島田司令長官 巡視前線基地

【上海八日電】中國方面艦隊報道部八月八日發表、島田中國方面艦隊司令長官由五日起至三日間巡視海軍航空部隊前線基地、並對此次從事腹地攻擊作戰、樹立赫赫戰果之麾下部隊、犒將兵勞苦、

痛炸韓城

【某某基地九日電】秋山濱野之陸軍機精銳、九日朝衝寧雲急襲黃河沿岸敵抗戰

英以回復失地爲餌
要求於泰領設軍事根據地

【盤谷八日電】由於日軍之南部安南和平增兵、深感脅威之英國側、頻頻對日誹謗、煽動泰國民對日離反、據可靠方面消息、英國政府對泰國政府提出要求、要求英假軍根據地設於泰國內、英國側之此提議、乃對抗日本安南增兵之手段、英國政府對此要求之代價、開對英領緬甸及馬來之泰國失地回復、加以考慮、因老撾之討也、對緬甸、馬來一帶國境線强化軍備之英國側的要求、泰國政府對之愼重考究對策中、有此英國側甚地獲得要求說之英泰關係、其前途頗堪注目、

近東情勢再呈緊迫
英向伊蘭境陸續遣軍
伊迫德僑撤退 德以書警告

【柏林八日電】自英國對伊蘭要求驅逐全國之德人以來、近東方面之形勢、又見緊迫、鑑於英國軍隊繼續由伊拉克向伊蘭國境方面集結、德國西當局、自未宣誕、又據美國方面情報、英國在駐德國公使對伊蘭政府作強硬的威嚇、謂結果要求德人退去、德則與伊蘭斷絕外交關係、對此德國當局於八日談話如次
德國無對伊蘭迫以驅逐外交關係之事實、盡因軍事戰線擴國之勢利已成決定的、英美乃出除謀、以期向近東方面擴大戰線、以使德國陷於命令故意流布此種謠言、亦可見英國有假英蘇軍事同盟以對威援助爲日暫邦伊蘭向高加索方面派遣軍隊、占領巴古油井、者圖、德國對英國在伊蘭之活動、有重大關心、
據消息通觀測、東部戰線之戰況告一段落時、戰火大有延至近東方面之可能性云、
【紐約八日電】據放送局消息、伊蘭總理、駐伊蘭德公使、八日對伊蘭首相手交警告覺書、謂伊蘭側若允英國側之要求、强迫德僑退去時、德國即與伊蘭斷絕外交關係、日前哈拉特駐伊蘭英公使與蘇聯公使會同對伊蘭政府提出强硬要求、謂伊蘭領內有多數德人僑居威脅伊蘭之中立、因之要求、無居住伊蘭必要之德人、即刻退去、德側此次之警告、乃對應上記英蘇側之策動者、

向阿富汗要求
英軍過境向蘇赴援

【伊斯坦堡八日電】據可靠方面之情報、英國準備以數師團之印度兵、經由阿富汗、運至高加索方面之蘇聯、英國正向阿富汗要求許可之通過、然結果將不得不與以同意、開此經路、乃自印度、經由阿富汗、至高加索之最短通路、又據伊蘭方面之情報謂、該國已爲備戰之事態現正實施動員中、在該國內之英國人、已陸續撤退歸於英軍援蘇過境、伊蘭政府之態度、頗值注目云、

德英互炸本土

其他方面、無有大戰鬪、蘇聯空軍、予敵快速機甲部隊及步兵部隊以大打擊、並擊毀敵飛機場、
【倫敦八日電】英國空軍部發表、
一、英空軍、自七日拂曉至夕刻、轟炸德本土及德軍占領地帶、
一、七日晚、英爆擊機隊、轟炸埃森、多得門等德國西部各地、
一、七日德空軍、對於英本土、加以小規模之攻擊、又蘇格蘭北部及英格蘭東南部、受若干之損害、

敵兵投降累累
日軍發表週間戰況

【南京八日電】中國派遣軍報道部發表八月一日以後至本日之中國事變戰況概要如次、
對以江蘇省之溧城爲中心之新四軍及第一師、實行第一期掃蕩戰已畢之日軍、仍繼續確保占據之要點、刻正準備第二期作戰、壞滅迄今之綜合戰果、敵已遺屍一〇四八、并有俘虜一四〇以上、軍屬當局已偵知日軍之移動狀況、或對此牽制甲見、曾屢次督勵威力偵察戰及遊擊戰、然喪失戰意之敵軍竟有一部投降、而現出陸續不斷之狀況、蓋七月廿四日地方遊擊隊長以下三百二十名已歸順於江蘇如皋警備隊、及七月末浙江省、長興守備隊之得新編第七師之中隊長以下將兵七十四名之投降、復於八月四日江北遊擊隊第十縱隊第一投隊長以下二十名歸順於安徽省和縣警備隊、日軍對宜昌北方地區之敵第百八十五師及第十五師、與新編第四師實行之殲滅戰自上月下旬以來始終繼續取極大之戰果、而告一段落、又對湖北省、沙洋鎭敵新編第三十五師、已自上月初於航空部隊之協力下展開掃蕩戰、陸軍航空部隊素以與地上作戰密切協力爲主、而顯示其威力、自八月初頃忽轉向腹地要衝攻、以敵軍後方之要衝等、襲擊並開、連日加以猛炸、努力壓碎敵抗戰力、及粉碎敵抗戰意志云、

蘇機初炸柏林
市內各處發生火災

【倫敦八日電】據莫斯科放送局發表談、蘇聯飛機隊七日夜、初次空襲柏林、投下炸彈及燒夷彈甚多、致市內各處均發生火災云云、

丹茲將軍等被英國逮捕

【貝魯特八日電】英進駐敘利亞軍、八日已將敘利亞總督丹茲將軍以下三十四名之法國將校、逮捕、其理由謂因未施行停戰協定之規定、

維西異常憤慨

【維西八日電】英近東軍當局八日逮捕敘利亞高等辦務官丹茲將軍以下三十四名法國將校、其理由謂因未施行停戰協定之規定、對此、維西側表明英軍之措置、出人意外、乃恣意措置、法國側不肯出意、捕收容、開維西側之理由爲法國不肯以敘利亞戰中捕虜送還、將拘禁敘利亞派將校全部云、

魏剛到抵維西
與裴丹主席協議

【維西八日電】法當局八日發表、魏剛北非軍總司令官、將於當日抵維西、概該將軍此次於訪問維西後、更關於重要政治問題、與國政府協議、據謂亦與本月二日對威爾斯美國務次官之法植民地政策之非難的聲明有所關聯云、
【又電】北非法軍總司令官溫幹將軍八日午後偕空路、由亞爾吉爾抵維西、立即與裴丹主席舉行會談、與德國側進行協議歸還自巴黎之達爾蘭副首相、亦列此會見之席云、

轟炸巫山

【南京八日電】中國派遣軍報道部、八日午後四時發表
溫徽、大坪、是松、青木等諸航空部隊八日襲四川省東部之要衝巫山、炸碎敵堆積之軍事資材甚多云、

日又返還工場 國府經濟益固

【南京八日電】關於華中軍管理工場之返還、依昨年四月發布之軍司令官聲明、當置日中國側返還、百三十餘管理工場中、七月末當時已有五十五工場返還、八日更將上海無錫之大工場（紡績製油、棉著各一）返還、合計六十一工場矣、新念產業當興興民業安定之日軍當局的好意、間接的與國民政府強化以經濟的基礎、中國官民深爲感謝云、

安南美僑撤退

【西貢九日電】當地英美總領事館、以日軍進駐安南南部、對于在越之英美人、已勸告撤退、閱該美僑五十五人、已乘八日由該地啟航之法國輪船、實行撤退、而赴向馬尼拉、此等撤退之英美人大抵爲腹地商人、宣教師、商人及婦孺等、所餘者僅有美總領事、及其他數名、因得美國總領事及銀行煤油等社職員等之家屬凡廿五名、以宜於十一日由該地起程、向新嘉坡撤退、所餘英人有麥克里得總領事及其他十五名云、

潛入安南屬內 抗日恐佈分子

【西貢八日電】與日軍進駐南部安南同時、以安南華僑大都具有全面擴張重慶之宣傳方面頗爲猖狂、乃至向嶼島方面之重慶分子已逃避、在該駐在尹總領事、與謀求防止親日越南僑之企圖及重慶分子華僑暴暴近日本之對策同時、而蒞於安南越內、實行抗日恐怖行爲、使國民黨員盤

哈爾濱長官言明 三國包圍日論

【華盛頓八日電】哈爾濱長官、八日與新聞記者會見時、對於石射情報局第三部長發表之英美荷蔣之對日包圍論、會表明謂關於此種事實、毫無何等可言、倘爲守國際法之國民則毫無提倡英美荷蔣包圍之必要、倘某國破毀國際法而爲他國所包圍時、則此之謂自身行動之結果也、而關於太平洋之對日包圍、則僅日本一國具有責任而已云云、

社會分子多數潛入、以細胞組織以河內與西貢爲本據、於全安南活動、開已有由新嘉坡方面潛入云、

井上中將過連赴京

【大連電】號令在滿五萬義勇隊之滿洲開拓青年義勇隊之初代訓練部長、於赴任途中之在鄉陸軍中將井上政吉氏、乘八日入港之烏拉爾丸沿連、更於午前十時登『鴿』號車赴京、井上中將昭和十年爲東部國境之聯隊長、又於諾孟罕戰後、無四個月間爲告一線之部隊長完成警備大任、本年三月歸還爲參謀本部附同四月爲預備役云、

河流的底層 (62)
秋螢著 大超繪

他穿好衣服、走出外面來小便、才看見西屋表哥與表嫂的房門、仍舊關閉着、他知道這時表哥與表嫂都還睡得很香甜、
剛走到院子內、看見那女僕正蓬亂着頭髮在升爐子、她一看林夢吉起來得這樣早便笑着說、
「林少爺、現在還早得很、怎麼起得這樣早啊？」
林夢吉也笑一笑、算是對她的回答、從廁所回來、他打算躺在床上再睡一睡、但無論如何也不能安靜的入睡了、
他想、眼看各校已經快開學了、看表哥他們這樣荒唐的生活、他實不想再與他們討論入學的問題、這時他想到臨來的時候、有同學告訴他、說是在這里有故鄉的人們在這組織的中學、一些同鄉們多在這學校里、那麼說不上好友同讀英也在這學校、於是他決定今天早飯後問明學校的地址、到那里去問一問、
這樣計畫、他又從床上坐起來、正好地上的一隻寫字臺上、放着鋼筆與紙、他便乘這假期的時間開始給表弟寫信、
在這信中他借當前的報告了自己經到安到達目的地、並且又告訴他自己計劃入那一家學校還不一定、各校的新生也早已攷試完了、
寫完給質文的信以後、他又同樣給小香寫了一封、想求表弟給轉交、但寫完後又覺得沒有意思、於是他又忙惇宇在表弟的信上、寫了幾個字、請他把那信中的意思轉告小香、不過一想到小香、又使他想起與小香臨別的話、他覺得似乎說過這樣的話、『把兩人的命運在一起、』他更感到此次求學的重要、假如不能拆開自己的前途、那麼不但自己完了、就是小香的命運也跟着自己完了、
『林少爺、請洗臉吧、』
正在規劃的林夢吉、被進來的女僕打斷了他此時的思緒、他點點頭、然後就着那臉盆中的溫水洗完臉、才聽到西屋中表嫂喊女僕的聲、
『陳媽、打洗臉水、』
他知道這時表哥該起床了、但他不想立刻走過去、他還是一個人靜坐在屋子里、順手拿起一本書在無意思的看着、
時間又過了許久、那架小時鐘已經快到十一點、他們有些坐得煩躁起來、想到街上去、又因爲生疏、不敢隨便走開、正在這時、才聽見有人穿着拖鞋的聲音、從西屋走進來、
「表弟、你怎麼起來得這樣早？」進來的是表兄、看見他那寂寞的臉色問着、臉上仍然帶着睡意、
「不、我也起來不一會、」林夢吉回答說、
表兄質彬坐在寫字台邊的一把椅子上、突然發現他寫的那封給質文的信、才不好意思的問、
「這是你方才寫的嗎？我有半月多沒有給家寫信了、總是懶、最近我也得給家寫信了、眼看學校快開學、我也得向家里要幾個錢做學費啦！」質彬有些慚愧似乎在獨語、
眼看快近正午、他們才開早飯、林夢吉近來是在鄉下住慣了、所以這時早感到饑餓、但是他們的早餐、僅僅是幾樣小菜與稀飯、吃到肚子里又一點不能充飢、

晚刊一大張

募集工人
見習工人 男子十八歲至三十歲若干名 女子自十七歲至二十五歲若干名
待遇面議 通勤
志願者携帶履歷書、前來面議可也
奉天市大和區大西街三段一七八
盛京精機工廠 人事係

香料 染料 薑黃大黃批發 價廉貨高
滿洲國華北各地負責運轉
大連市平和街一五番地
大連電話三一三六五一番
臺灣物產商行
經理人黃縣 趙普惠

鍋爐軋光機油椿廉價出賣
一、鍋爐一口長七尺高四尺
二、染布用軋光機一部
三、裝油用油椿十三付碾子一部
以上物主價廉且是否全買皆可商議
大連市秋月町十二番地
新聚德啓
電話四一〇八九四番

失照聲明
啓者敝人於康德八年七月二十八日晚姪歸里與父安葬、路經哈爾濱驛在臨登車時失慎將隨身所帶之手提金庫被人盜去內裝劉增雲領名用當地齊齊哈爾松南名下坐落扎蘭屯三道街路東第六〇號房照一張、賃契一紙、收據信件一封、地皮租收據數張、牟紹堂鋼手戳兩個又牟紹堂治勵旅行證兩張、無論落於何人之手概作無效、特此登報聲明
扎蘭屯 牟紹堂啓

匯票丟失作廢
茲啓者今由承德中央銀行滙往奉天中央支滙票壹枚計國幣貳千元整號爲九五六無論落於何人之手概作廢紙特此聲明
失票人 大吉順謹啓

出宅聲明
關於敝號東奉興園郭秀慈因有高就於國歷六月四日辭職、日後郭某與敝號無涉、敝號概不負責、特此登報聲明
奉天市瀋陽區小西街二段二四二號東奉興園
代表人 王文成

重要聲明
啓者敝店員高顯出號此後該之行動與敝號無涉、敝號營業早有定章、例售貨發票均印本號字樣、另加圖章、倘無本號字樣、只有圖章或無圖章、均爲僞造、敝號概不負責、餘皆如是、特此聲明
奉天永發成信記

聲明作廢
敝人於本月二日午後下班歸宅之際、於公共汽車內不愼將奉天稅關發給敝人之職員身分證明書（康德七年九月三日第一九二號）遺失、除呈報作廢并請補發外、特此登報聲明、此證無論落於何人之手、概爲作廢
奉天市 高繼祖

東亞商業學院
康德八年後學期 ◇八月二日開學 插班生各學年 招若干名
校址 奉天市瀋海區靜安街一段
電話（四二）六二八

聲明作廢
敝人於本年八月六日赴街辦事、不愼將正字空邊方形王振之印四字木篆一件遺失、嗣後無論落於何人手內、概作無效、此啓
奉天市小西邊門外慶春堂 王振之啓

聘任律師飯田巖爲常年法律顧問 啓事
茲聘任飯田巖律師爲常年法律顧問、嗣後關於敝人生命財產名譽及一切權益、均請該律師依法保障之
奉天市大西區永安街二ノ七八
謝國榮

律師飯田巖受任常年法律顧問啟事
茲受任謝國榮君聘爲常年法律顧問、對其生命財產名譽及一切權益、以後如有侵害情事、本律師依法負保障之責、特此聲明
奉天市協和區二ノ二五 電話（二）三三〇五
律師 飯田巖

好消息集郵者注意
本社最近出版郵報一冊、內容有集郵須知之常識、古代郵票之歷史、各種名貴郵票之來歷、中國各種古郵圖樣及詳細價目、價目表可作集郵者之良好參考、凡函索附金票五角、即寄並另贈價值三角之香港最近發行大型風景紀念票一枚、再贈中國前清蟠龍郵票一枚、千載難逢、良機勿失
來函寄上海郵政信箱一九四一號
中國集郵社

日語專門 日滿書院招生
新學期開始八月十一日
入學資格 第一學期（初學者）第二學期（四個月以上學修者）第三學期（八個月以上學修者）高等前後期（一個年以上學修者）
本科八時至十一時 十一時至二時 夜科五時至七時 七時至九時
函索即寄簡章 隨時入學 遠道函學者 本院給與乘車減價證
簡章 地址 奉天瀋陽區一心街一段九四號（舊大西門內瀋陽縣胡同）電話（四）三三四六號

感謝 眼科神藥
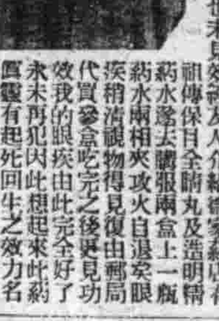
寄信登報感謝略傳名醫敬請 近安
敝人素患眼疾時患時愈、每逢公務忙碌、頭火上升、雲翳遮目、視物不見、痛苦難堪、雖經調治也未見效、經友人介紹德家藥店有祖傳保目全睛丸及造明精藥水、遂去購服兩盒、上一瓶、藥水兩相夾攻、火自退、眼疾消減、視物得見、復由郵局代買參盒、吃完之後更見功效、我的眼疾由此完全好了、永未再犯、因此想起來此藥眞靈、有起死回生之效力、名不虛傳、敝人無可爲報、只可
新京特別市大馬路二五號 于德順拜啓

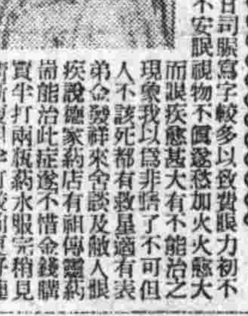
敝人王文奎以經商爲業、每日司賬寫字較多、以致費眼力、初不注意、後來痛苦始覺、雖治後不安、眼視物不真、遂愁加火、火愈大、而眼疾愈甚、大有不能治之現象、我以爲非瞎了不可、但人不該死、都有救星、適有表弟、金發祥來舍、談及敝人眼疾、說德家藥店有祖傳靈藥、尚能治此症、遂不惜金錢購買、半打服前更好、連清晰、復用半打服完稍見、服連瓶不到兩月、我的眼疾、完全好了、雖然是金先生介紹之功、也是德家藥店藥力之所致、我的眼疾亦好、備小照登報感謝以表謝敬請
公綏
大奉天市大南街五段九七番號 王文奎鞠躬

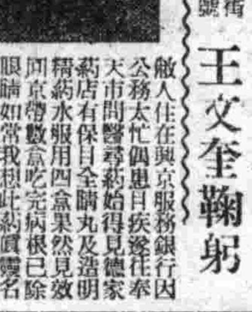
敝人住在興京服務銀行因公務太忙、偶患目疾、遂往奉天市問醫尋藥、始得見德家藥店有保目全睛丸及造明精藥水、服用四盒、果然見效、同事勞數盒、吃完病根已除、眼睛如常、我想此藥眞靈、名不虛傳、有益於人、有利於社會、備相像片、藉報鳴謝並問
時祺
興京縣永陵街三六二番地 李貴庭謹上

學生王洪陞在校讀書、不幸偶患眼疾、有日尋方問藥、全未見效、眼雖困苦、花錢無數、一曾雖聽幸有友人勸我上德家藥店、專門眼科去購保目全睛丸及藥水、前後共吃五盒之數、而我眼疾雲翳退淨、從此日後大見全愈、我的心中由苦海變樂土、眞正不幸而又太幸、公德被我、我心中難忘、登報略表謝忱、敬請
財安
撫平縣江家房子村高家屯二二二號住 王洪陞拜懇

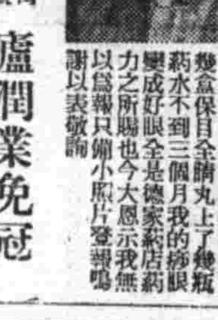
眼疾不一、惟爛疹眼不好治、我從小讀書就開疹眼、藥舖醫院都治遍也未治好、嗣後有人介紹奉天市德家藥店、我服了幾盒保目全睛丸、上了幾瓶藥水、不到三個月、我的疹眼變成好眼、全是德家藥店藥力之所賜也、今大恩示我無以爲報、只備小照片登報鳴謝、以表敬謝
奉天市瀋河區御花街滿飛滿人育成社十區四號 盧潤業免冠

藥金 保目全睛丸 每一盒六圓 造明精藥水 每一瓶一、五圓
總售處 奉天小北門外 奉天大北門外城白寺東 德家藥店

原田法律事務所
前任 駐滿日本司法領事官 奉天地方高等法院審判官
律師 原田英雄
奉天市朝日區揚武街一段二號（舊馬路灣）國際ビル三一一號
電話（二）三三四八番

治愈腎病腦筋衰弱
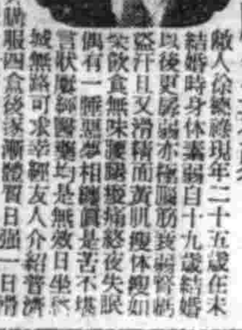
敝人徐德祿現年二十五歲、在未結婚時身體素弱、自十九歲結婚以後更覺弱不堪、腦筋衰弱、腎虧、盜汗、日又遺精、面黃飢瘦、夜不能安、飲食無味、腰腿酸痛、終夜失眠、偶有一睡、惡夢相纏、眞是苦不堪言、狀態極爲可憐、是無救日坐、無路可求、幸經友人介紹普濟藥莊、此藥專治此病、服用四盒後、逐漸體質日強、一日勝似一日、才知此藥之靈、精神亦強、病魔滅除、恩此深阿一生失望、皆賴普濟診療所有家祕神方、腎腦補丸、竟有補天之力、將我久醫不效之病一掃除根、感該所近照普濟藥端略表謝意、並爲介紹患同病者早購試服、我再生之感、無以酬報、能將腎腦補丸每盒六拾元、國幣數君請購一試、即知敝言之不謬也、附加郵費二角、普濟診療所在奉天市小東關外字街南臺消路東門面三間便是
奉天市後牛市五段 發合商店經理 感謝人 徐德祿謹啓

青春 健康 美麗
調經 健身
女性本有女性的美麗、但在女性美麗之中、如再加上青春的美麗、與健康的美麗、其美麗乃成眞正的美麗。
凡屬女性、莫不希望保持女性的美麗、更莫不希望保持青春健康女性的美麗、但是要保持女性的美麗、尤其要保持青春健康女性的美麗、那末、定非豫防卵巢機能的衰退不可、而欲豫防卵巢機能的衰退、那末女性荷爾萌婀閼好萌是非常必要。因爲婀閼好萌是與國際標準女性荷爾萌完全一致的製劑、能豫防卵巢機能的衰退、並且最有調經健身的功能。
本劑有粉劑·片劑·栓劑·膏劑及注射液。
各大藥房均有發售
總發行 株式會社 武田長兵衛商店 日本大阪市東區道修町
滿洲總發行 滿洲武田藥品株式會社 奉天市大和區春日町
女性荷爾萌 婀閼好萌
41(5)87

根據七、二五停止令 調整各省物價
決使標準價格昇格爲公定價格

政府自七、二五、價格停止令發佈後、對于商人已決定自肅價格、除調整此等價格外、并對于可以統一之商品、決定公定價格、附以(公)記、又以七日公布之不當利益取締規則之擴大、標準價格亦被適用、於向來各省所定之標準價格、審須附以本於中央指令之公定價格、昇升爲公定價、由此種標準價格昇至公定價格者、當然各省均不相同、然在可能範圍內、當使之近於中央之指令、反由自肅價格中至公記以外之自肅價格商品、仍按從前方式實行、迄今後當廢止標準價格、而實行公定價格與協定價格及自肅價格等三種云、

調整市內蔬菜需給 將設置數處集貨場

奉天市殖產科、曩會結成奉天蔬菜栽培同業組合、以謀當地蔬菜之增產與配給及價格之適正、蓋現在之當地生產蔬菜之集貨場僅有鐵西一處、致東陵、渾河、大東、運河等各農業地區生產之蔬菜集貨困難、不但使農民不便、且恐於集貨政策遂行上難免錯誤、故最近擬於鐵西集貨場外、更於各農業地、設置數個集貨場、目下進展用地之收買及其他諸準備云、

二十三日、

徹底整備隣保組織 市協舉開役員會議
各級會亦開日期均已決定

協和會奉天市本部、爲謀國民隣保組織之整備、曾組設國民隣保強化指導委員會、以期社會革新、及時局下之人民徹底實踐協和並國運勤勞奉公、克服時艱、而完成建設興亞共榮圈之使命、故對國民隣保組織工作、不遺餘力、積極進行、更以經濟、思想、警防、宣德、文化、一般活動爲中心、由全體協和會員及市民動員下努力實施、茲圖國民隣保組織事項達成美滿及喚起分會長等關係人員徹底認識其趣旨、俾期傳達與市民計、於月之九日午後三時、在該部會議室、招開市本部役員會、同時各分會長亦參加傍聽、當由鄭市本部長小林事務長、關參事及關係役員出席下盛大舉行、除討議隣保組織關係進行方針外、並決定每月各分會長班長會議之日期、以圖今後隣保組織事務進行及連絡之迅速徹底、而達成最高度之成功、其協和會各級會並隣保組織會開催日期決定如左、

△隣組組會、每月一日『興亞奉公日』午後七時、
△組長會議（組長班長會議）每月六日、
△分會常務員會議、每月十日、
△分會長分區長會議、每月十五日午後二時、
△市本部委員會、每月二十日、
△分會聯合會長會議每月

國展觀覽者 突破卅二萬

自本月一日起、在敷島高女學開之第四回國展、連日頗呈盛況、已於五日閉幕、蓋張國務總理以下日滿顯官華格諸總公使等以及來自全滿各地之入場者、突破三十二萬、由此足見我國美術確可引起國民藝術之關心云、

表彰禁煙文藝當選者 禁煙總局舉行賞狀授予式

禁煙總局、爲謀鴉片斷禁國策之滲透於一般民衆、曾向一般人等實施禁煙文藝及標語之懸賞募集、收得預想以上之優秀作品、國都居住者有懸賞論文二等入選之新京朝日通日本領事館譯明係全君命氏、及其他十一名、對此將予以表彰、八日午前十時在總局長室、舉行賞狀授與式、由袁總局長、授與賞狀並賞金云、（圖則賞狀授予式典）

假登錄申報延期

市警烟政當局、爲休郵市內假登錄申報之懇者起見、雖申報期已截止、而猶延期辦理申報手續、希望未登錄者、速爲申報、勿坐失良機云、

留日學生考試 定十一日舉行

康德八年度日本留學生之報名期、已截止多日、民生部文教當局、對此現已辦理銓事、特預定自月之十一日起、亘兩日間、假奉天省立職工學校實施考試、據云今年之應試者、較歷年爲多、且考試委員、亦均爲民生部之官吏、而省方之參加者則甚少云、

撫順市舉開統制經濟展覽會

撫順市公署經濟當局、鑑於現下情勢、對統制經濟必須徹化、乃自八月十日起、十七日止、亘一週間、假撫順公會堂舉行統制經濟展覽會、又於此統制經濟展覽會之同時、且假該公會堂、舉行防衛展覽會、以期發展市民之防衛知識云、

"勝利之歷史"影片 德陸軍方元帥寄贈日陸軍省

【東京電】以代表爲歐羅巴新秩序建設現爭全國防軍、與英蘇戰爭之盟邦德國之全陸軍、德陸軍總司令官方布勞西基元帥、對同爲東亞新秩序建設、而行聖戰之日本陸軍、以同志之誼、託最近由德國歸朝之軍事視察團長山下奉文中將、寄贈映畫『西部戰線之勝利－勝利之歷史』全十二卷、八月該影片已運到陸軍省、於華美之木箱上、該有余文字、『贈給勇敢之日本陸軍、以戰友之誼、一九四一年方布勞西基』云、

凍結資產聲中風景線 美婦人穿絲襪竟成大問題
爭相購買百貨店幾變戰場

【紐約八日電】因來自日本之生絲停止輸入、不能供給絲襪、結果、茲數日來、全美百貨店及其他販賣絲襪之小賣商店、擁滿購存之婦人、騷擾異常、竟如戰場、互相爭先、婦人顧客之間、時演成打之武劇、如紐約某百貨店、爲防止混雜竟關以欄、而其將爲細則補日增加、近二、三日已有近於通常百倍之商店、若繼續此種調子、則恐普通二個月內之充分在庫品、或於此時即將售盡、各店頭亦曾實行一人兩雙或三雙之限制、但此限制且日日減少、一方其價值雖已由政府公布絹絲價格停止命令、然始未實行、仍逐日繼續不知胡底之高騰、據謂予料一弗一雙之現在價值後不出兩三個月、即將漲至五弗左右云、雖政府當局謀喚起美國婦人之愛國心、獎勵代用品、並講其他種種對策惟無一絲效之於一般美婦人間、似爲比希特勒、民主主義更重大之問題、即不奏效此外生產管理局內新設一局、擬將研討絲襪問題、以及絲工廠之轉業或失業者之轉職等、但此生絲之輸入杜絕、已形成全美之重大社會問題云、

木村博士 昨日講演

友邦哲學博士、木村秀太郎、定於月之九日、午後一時、假奉市雙葉學園內講演、講演講題爲"東亞新秩序之哲學觀"仰人參與聽講云、

商民報物價忙

【營口】當此世界情勢急遽轉變之際、政府當局爲謀國民生活之安定、故實施價格等臨時措置法、而此次命頒布後商工公會特爲謀經濟關係者、舉行說明會、其詳情已誌本報、茲者各商民已徹底洞悉、從於昨前兩日均依規定格式填寫完竣紛紛向市警務處經濟保安科呈遞矣、

奉天市歌 再度檢討始告完成

奉天市歌編擬版、於八日開催之審查會席上、訂正原定、九日午前九時、再度開審查會、鄭市長作再度檢討、結果、第一章第二節「王道花開香氣溢」改爲「王道發源根底固」、第二章第三節「聖地黎明不基隆」改爲「聖地黎明朝氣溢」、第四章第三節「大陸建設應運起」改爲「大陸建設根據地」、第四節「熱血瑤瑤意氣揚」改爲「熱血滔滔意氣揚」、於茲、此市民之歌『奉天市歌』遂諧版、乃告堂堂完成、

鄭市長兼任蔬菜組合長

奉天市蔬菜組合、業於月之二日、假舊興農合作社之遺址、舉行結成式、組合長由鄭市長擔任云、

加强全國教育業務 修正各級學校規程

民生部三局、爲整備充實教育事務之內容、以期全滿各層教育得以於積極中向前邁進、故特將部令之各層學校規程、加以一部之修正、茲錄其修正規程如左、

一、國民學校規程第二十二條、國民學舍及國民義塾規程第二十三條、國民優級學校規程第二十二條、國民高等學校規程第二十五條、女子國民高等學校規程第廿七條、公私立大學校規程第十條、師道學校規程第十九條、職業學校規程第十五條特別教育施設規程第九條、工業實習所規程第十一條、王爺廟興安學院規程第廿六條及留學生預備校規程第六條、各條中之第一號加以新的修正、第二、三、四、號完全取消、以下依次提前、

二、國民學校規程第二十三條、國民學舍及國民義塾規程第廿四條、國民優級學校規程、第廿三條、國民高等學校規程第廿六條、女子國民高等學校、規程第廿八條、公私立大學規程第十一條、師道學校規程第廿一條、職業學校規程第十六條、特別教育施設規程第十一條、工業實習所規程第十一條、王爺廟興安學院規程第廿七條、及留學生預備校規程第七條中之式日、須依據民生部大臣規定之儀式、於建國日與入學日卒業日及開學記念日、舉行之、

本年度篤農表彰要領 興農部已擬定即將通知各省

興農部方面、爲謀農產物之增產、喚起篤農耕之精神、由協和會協力下、兩年來全國篤實農家實施表彰、茲康德八年度全國篤農表彰實施要領、已行擬定、於近日通知全國各關係機關、飭令八月末日以前推薦呈報前來、茲誌其實施要領如左、

△按左例事績推選之
一、體得眞正農民精神、勤務精勵、營農成功者、
二、對農業本國家統制及興農合作社之方針、營農成功者、
三、營農發見新方法、其實績顯著者
四、適應現地新農具、得農村好評、自給肥料增產、其成績優秀者、
五、新作物多收穫者

△表彰方法
一、舉行表彰式、
二、授與表彰狀與賞品、

爲捉蟋蟀墜井傾生 往救者亦窒息而死
大南街軍需分廠前一幕慘劇

昨日（八日）午後十時許、雖爲立秋之夜、但仍燠熱迫人、不料於什麼熱中、於市內瀋陽區大南街一段軍需本廠大南關分廠門前、突然發生古井窒息二命案、茲經調查事實經過、誌之如下、

劉正大、現年二十歲、原籍遼陽亮甲山人、現住大南街一段五三號、職業爲郵局傭員、於前記時日、與合伙趙家錫者、赴軍需南關分廠牆根下之草叢中、捕捉蟋蟀、豈知一時不慎、竟失足誤落於多年之古井中、趙家錫當時驚慌失色、急赴軍需本廠門前警備員處求救、經警備多數員協議之下、命該廠南方高家屯子工人杜一元（廿七歲原籍山東金縣人）下井撈救、以繩繫其身、放之井底、但因古井年深、積蔽多年、已無空氣流通、因之失去知覺、同時繩扣亦脫開、不能提之上升、時已十一時十五分、乃由該廠軍人聯絡當管派出所、繼之報告城內警察署、急赴現場、並又聯絡消防署人員、始將此二人屍身撈上、但早已氣絕多時、而於撈救之後、該軍需分廠之警備有員關係者、給發見被害絕者之劉正大、係其外甥云、

瀋陽古蹟名勝素描

城隍廟 創建於元代至正中 神威顯赫香火極盛

城隍廟、位於奉市城內商賈輻輳中街路北、相傳係元代至正十二年八月十五日、由住持張山道人叩募文武官員人民所興修者、至明代弘治十年、而萬曆十四年時、兩次重修、清代乾隆六十年、鄉主持道人劉永福、向商賈及人民募款又復重修、道光十二年住持劉徵、均行整化重修、至大同元年時、亦復集資補修正殿、康德六年時、我國民生部當局、爲保存古蹟起見、曾聯絡遼陽區、撥款重修、以至今日、但該廟雖歷年修葺、終因年久、而致有凋零之感、本年（康德七年）經士紳方恩懋提、勸募款項、對該廟全部建築物及正殿殿之神像、均行實施徹底補修、山門兩側亦有建設之房舍、現已改建爲樓房、正殿神像之修整等、目下正在興工期中、本年度大約可以竣工、該廟即可煥然一新矣、資該廟估計約二萬許、除正殿及西跨院城隍殿寓外所有房舍、已爲小販所佔有、正殿前之廳院、在民國十六年時、曾闢爲瀋陽市場、驻精商、各商均行休業矣、至於廟中所有之匾額碑石等、均皆保存完整、照朝駐在將軍及侍士第子、題贈匾額、對聯頗多、茲擇要者記之、匾額計有雍正皇帝所賜之『正直無私』、盛京戶部侍郎恩福之『威靈顯著』、盛京將軍琪之『祐我國家』、盛京將軍崇厚之『長神賦敦』、盛京將軍慶裕之『澤惠蒼黎』、刑部侍郎銘安之『保障東都』以上各匾額、均懸於正殿前簷之內、城隍寢宮正門上懸一匾、係明代所立、爲『祐國庇民』四字、筆法精美、惜因年久而失書者之名、正殿寢柱懸有戶部侍郎志和書聯一付、聯曰『昭賞罰於群黎、任教巧用機關、難逃明察、』『仰聰靈之顯濯、諸此重新祠宇、敬答神庥、』殿前西側有質黑而軟之古碑一具、碑文字蹟、多剝蝕不清、僅能辨其『瀋陽路城隍碑』及『元代至正年立』字樣、查奉天市境內古廟存者雖多、但古碑存者頗少、現存而未毀者、惟此碑耳、其次爲長安寺之明代古碑焉、

以外尚有清光緒戊戌年二月准補新民廳巡檢署承德縣典史關金堂敬立『心心』一匾、第一『心』字爲黑色、第二『心』字爲紅色、據云關公任承德縣典史時、因判一案、而被上憲誤解、疑其貪贓賣扶、加以申斥、關公以自己無私、遂敬立該匾、以表心正、此足證明當時該廟之靈感及官民迷信之情深也、

該廟於每月朔望之辰、照例舉行香火、一般市民前往焚香祈禱者、頗爲不少、及至每月舊曆正月十五日上元節、香火尤盛、求籤求詩者、更行增多、現該廟主持劉維性、即居於該廟正殿前西院、爲道教中之正一派（即俗稱火居道）係漢代正一眞人所傳、據云自明代成化二十二年、先祖劉惡學、由浙省來瀋、即居於此、今已歷十四世矣、相沿經理廟務、惟有春屬同居、每月生活及修整廟宇等費、均專恃出租房舍以維持者也、

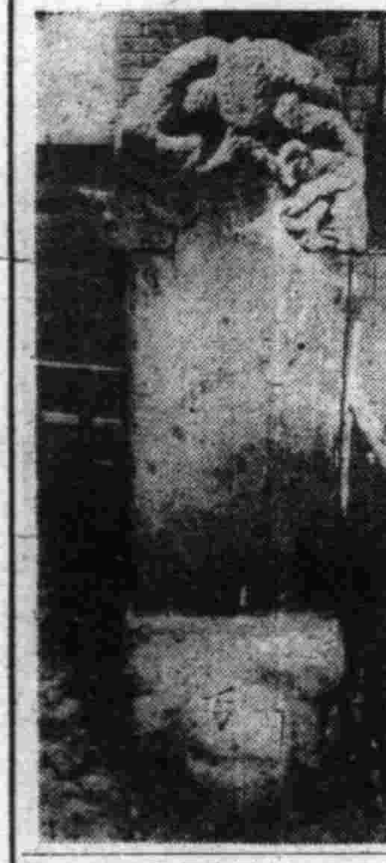

（寫眞）上、城隍寢宮正門上之匾額、下、元至正中之古碑

各地氣溫（九日正午）

地名	氣溫	天氣
奉天	三〇度	陰
新京	二七度	陰
大連	二六度	陰
哈爾濱	二七度	陰
齊齊哈爾	二五度	晴
海拉爾	二六度	晴
黑河	二六度	微陰
牡丹江	二七度	陰
延吉	二六度	晴
承德	三〇度	晴
通化	三〇度	晴
安東	三〇度	微陰
錦縣	二七度	快晴
通遼	二七度	曇
張家口	三〇度	晴
天津	二七度	雨
上海	二六度	陰

五淋白濁·從此解決

塩野牌 脫爾滔淋片

自古對於淋疾之治療法區々不一 而況市上所售之治淋藥頗多 寔可謂使病人往々迷於去就 然及阿早色素劑「脫爾滔淋」出現 對於淋疾之治療 遂開一新紀元 較之其他治療劑 眞有霄壤之別 可稱濟世良藥也

「脫爾滔淋」片之優点
一、因於水難溶 故服用時絕不染口腔粘膜
二、對於連鎖狀球菌性疾患尤其是對淋菌 能發揮特異的選擇作用
三、不害胃腸 吸收迅速 深達於組織中 殺菌力連續長久
四、毒性極微 並無副作用 雖連用之 亦不見蓄積作用

【包裝】三〇片 一〇〇片 三〇〇片 一〇〇〇片 各一瓶裝

製造兼總發賣元 塩野義商店 大阪市東區道修町三丁目
塩野義藥品株式會社 奉天市敷島區協和街五段四三號

ST—E1

有此良藥 老可益壯

「英男兒萌者、即由男性青年尿中提鍊而得之純正男性荷爾萌也」其主治如下、

初老期（即四五十歲左右之人）之頭痛・頭重・睡眠不良・眼睛疲勞・全身疲乏・生殖器性神經衰弱・能率低下等。

老衰期之皮膚彈力性缺乏・失眠・疲乏感・尿意頻數・食慾減退・肩凝・腰痛・耳鳴・心悸・記憶不良等。

靑春期之生殖器性神經衰弱・早漏・遺精等。（詳細說明書函索即寄）

男性荷爾萌 **英男兒萌**（エナルモン）

總發行 武田長兵衛商店 日本大阪市東區道修町
滿洲總發行 滿洲武田藥品株式會社 奉天市大和區春日町

雀斑 酒刺 特效藥

本藥專治男女面部雀斑黑斑酒刺粉刺 無論輕重一擦即愈 藥價一元外埠滙款購買不加寄費 奉天北市場登瀛泉東鄰北樓房便是

玉德堂藥店

劉氏樂仙膏
主治婦女 經血不調赤白帶下子宮寒冷肚腹疼痛等症

養血保坤丸
主治婦女調經和血去瘀血病除淨必能得子無受苦惱 請服試之實之不謬

老福春堂總售處 哈爾濱道外十四道街

劉氏金丹
此藥專治男女新久諸般癆病老年咳嗽勞力咳嗽

定價每盒一元 每付一角 哈爾濱道外十四道街

老福春堂總售處

金剛藥片
此藥治諸虛百損五勞七傷一切虧症遺精滑精精液缺乏

定價 大盒五十片二元 小盒二十片一元

老福春堂總批發處 哈爾濱道外正陽十四街

滅淋根

主治 急性慢性亞急性淋疾副睪丸炎丹毒耳下腺炎敗血症 婦女子宮內膜炎赤白帶下

外埠來函代理者接洽

各埠藥房均有代售

徹底除根 永不再犯

治療淋疾之法實極多種 即專門家亦有迷於選擇之感 而今最可信仰之妥全可靠方法爲化學之療法 即應用化學藥劑之合理的療法也 最新發明劑「滅淋根片」有強烈之殺菌力而無毒性且大有淋透深部組織之作用 是其最大之特色 不論男女之新久淋疾只以本劑一日二回（一回二片）之內服立即污濁轉清 迅速止痛 順短時日內而完全得滅淋除根之目的 雖長期服用亦毫無胃腸障礙頭痛發疹之虞

濟康製藥所 奉天市瀋陽區一心街一一〇號 電話二二一三六號（大西門裡路南）

補爾康　健康素　育靈機　清血解毒丸　敵積健脾丹　濟康治瘡灵　濟康脚氣水

社會小說 如夢令

第四章 (31) (儒丐)

鈿兒雖未出手，也因爲想到孫子，纔把小命兒送掉的，我對於她們太傷心，這兩小子也許是她們轉託生的，前來跟我算賬，但是我不過比從前少好一點，要算賬也沒有可算的，既又轉念，把現在的思想，就自行取銷了，又生出另一新的思想，他常聽人說，兒女夫妻全是互爲債權債務的，還兒一定該我的錢，所以我把她賣了，一點兒也不心疼，不但是一個小丫頭片子，我的祖父母和妻他們一定也都該我的錢，祖父遺產我賣了，妻，四十多了，還背着大爺去換洋取燈兒，若不欠我的，她能這樣苦幹嗎？我們家我看透了，無論老輩平輩晚輩，都是來還債的，惟有老子一人，是正南把北的債權人，這兩小子，不用說，也是來還債的，反正長大了，他們得孝順我，要想我對於他們有什麼栽培，那可妄想了，老藍這樣一想，儼然就是父作高官子登科的老太爺，覺得前途太有希望了。

在一般作父親的，無間貧富，自要有兒子，沒有不疼的，沒有不愛的，在疼愛以外，還必須加以栽培，至不及也得教他們念幾年書，孩子日後如何，雖然不敢逆料，一己責任，究不可不盡，可是老藍就不然了，他說作父親的若是沒有債權，即或把兒子攻到大學卒業，他若不該不欠你的，同時你反倒欠他很多，他還什麼孝順你呢，你哭你喊你給他磕頭，他也是滿不聽提的，必得兒子來還賬，即或你不疼他，也不疼不愛，他也要認命當孝子的，他力持此說，所以對於這兩個孩子，只當一筆債務看，反正每天他先得吃飽喝足，還得來一口鴉片烟，老婆孩子吃了沒吃，他就不管了，大小子他命名曰『魚格』，二小子他命名曰『水格』，他以爲有了這兩個孩子，就好象如魚得水，他的後半輩算無憂矣了，這兩孩子，自從生後幾個月就被老藍家的揣在懷內，滿街去吆喊『換洋取燈兒！』

神泉雜俎

說蟒

蟒，要算蛇類中最大的一種了。它的身體有二丈多。最大的竟有三丈。想它的肚皮。當然也粗得可觀了。假的。像它這樣龐大體。如果睡在那江北草棚上。假有被它壓坍的可能性。蟒雖大。但是並不毒。所以廣東香港等地方。常把它來當酒席上的佳肴。每井菜館。大概都有蟒肉出賣的。『今日大斬金蟒』是廣東酒家一年難得的大典。蟒喜歡盤旋在大樹上。爪哇。印度。北非等熱帶地方，都是蟒蛇會集的淵藪。按蟒的背心作黃褐色。有極大的斑點。腹作白色。背上和頭部都披着鱗片。背部的鱗片稍小。頭部和眼部的鱗片比較大。所以又稱爲『鱗蛇』。

據動物學上講。蟒本來亦是四足動物。後來不知怎樣。這四足漸漸的淘汰了。所以現在的蟒並沒有足。這話說來不無根據。因爲現在蟒的肛門兩側。尚還看得出兩個清楚的足印存在着。這就是他兩個後足。因爲退化尚未盡淨的緣故。（健之）

鄭板橋逸事

板橋道人鄭燮爲一代才人。所著板橋道人道情十首。至今膾炙人口。其所爲文。雖意師孤潔而逸趣橫生。故雖詞句超脫。以能通俗故。婦稚咸能歌誦。相傳其出宰濰縣時。偉攜一老僕。擔書箱隨被相隨。鄭則單身騎驢而已。在任折獄。判案多別出心裁。使人折服。判詞尤多妙語。相傳邑紳吳某曾官侍郎。退隱林下。勢傾朝野。每以細故入人罪戾。前令每奉命維謹不敢或違。一日。遣人持片拘一人至。請鄭嚴辦。訊之。乃欠吳僕之債某欸未還。嚴侍勢威之不足。復擬更借官力以羈押之。意在追償所欠也。鄭訊得其人。故肴甚。且譴風不敢置一語。鄭乃問曰。汝既被毆。又無力償欠。何不速逃豈二足有病乎。答以甚健。鄭故不信。命起立。試向外奔。其人奉命。試跑數步。及門而止。鄭曰。汝足既無病。可疾行。無復反顧也。其人悟。乃趨出。嚴亦無如之何。鄭暇時。惟以詩酒自娛。兼精繪事。所畫蘭竹。疏落有奇致。題句復瀟灑出塵。故求者紛至。鄭不勝其擾。除同好外。餘皆以俗士視之。辭不應命。其書室一聯曰。『詩酒圖書黍錄鐘鼎殘口』。衙役中有小阜隸吳某。攜好着嗜女。鄭覬之。斷袖餘桃。暗於一邑。及卸任。除老僕外。他無長物。特此爲女薦其如童外。惟書籍數肩而已。以其女嫁某門人。鄭偉以所畫蘭竹。實之盈箱以貽之曰。何。生平風趣殊絕。字體隸意而挺拔。有一印曰六分半書。自謂不逮八分也。（張光）

東遊紀行詩

（陶明濬）

▲遊星格浦

我來涉履假蝦夷。碎石如珠勻且圓。往日曾爲星嶺地。至今惟見海連天。石櫛嵌潔居誠好。甸像摧堅功可傳。孤島一痕海中立。悠然南望盡蒼烟

瘍科秘錄

本間和卿先生原著 63 客亭譯

治法。先忌魚肉油膩酒醴等而食淡薄無味之物。並禁色慾。及強行努力。陽發者可與以防風通聖散。常用醒醐丸。一日與以二錢。毒深者與以五錢或七錢。七日可用草兵丸一度。十之。變色處刺出血。或施刺絡之法。陰發者宜桂朮附湯。雖用何等治療。然食慾不慎則難治癒。朴子截辟穀服松脂而瘥治。此非松脂之效。因不食穀。故見治也。大楓子爲蛇白蛇爲治癩之聖藥。世之治療者多以爲神方而作枕中之秘。予於西遊時。就諸名家搜索其方大同小異。不能缺大楓子烏蛇白蛇之三味。所以無須別求奇方。予嘗能善用醍醐丸時。用此一方以治癩擦好溫泉。又有專事灸治者。然溫泉及灸治。固其毒必致散漫於全身而難治也。

▲癩十治方

醍醐丸（家試）治癩疾。大楓子去皮炒四十錢 烏蛇 白蛇 蟾蜍頭霜各八錢 龍腦 蝦蟆各二錢 鄄錫三錢 右七味。先搗大楓子。合諸藥又搗末。糊丸。金箔爲衣。日服七錢。

防風通聖散桂朮附湯草兵丸

世界珍聞

蘇州寒山寺的素描

寒山寺爲蘇州名勝之一。位於閶門外楓橋鎮。那裏有濟歷代有名的史蹟。富麗堂皇的殿宇。是文人墨客的吟咏勝地中外人士聽味張繼寒山寺詩意。每年中旅行探勝的不知有多少。可是近年因遭兵燹。寺中乏人管理。以致有許多偉大的古物。被一般無賴窃小。變賣毀損。的確是可惜。

在昔日『月落烏啼霜滿天。江楓漁火對愁眠』的寒山古剎。如今是荒涼得不值一顧。假使給當時的張繼見了。決不會有這一首名傳千古的好詩出來的。最近江蘇省政府。預備將古吳路已毀之舊吳縣公署等材料。估價招標出賣。充作興修之用。並擬將寺後的廢殿基地。重建三楹五底的房屋一所。俾使清代城同時期遭兵燹損壞不堪的部份。重復舊觀。預料在不久的將來。修理工竣。寒山寺的景色。當不減於往昔啊。（君勇）◇…圖爲寒山寺近日的內景。

泉志

（馬丁）

嘗讀唐書。陸羽杜門著書。梁溪漫志備載其目。然其所著傳於後世者僅茶經三卷言茶之原。茶之法。茶之具惜馬于淺學。無緣見此書。僅於旁籍見其鱗爪。既讀歐陽修公浮槎山記。暨張又新劉伯芻李幽之流實爲大巫見小巫。所品名泉均不精確。茶經所見以山水爲上。江水次之。井爲下山水尤以乳泉石池漫流者爲最佳。語簡意深。可概括茶經之旨向。陸公於飲茶精究如此。所閱泉水嘗不可摟指以計。余不揣續貂之譏。盡十日之功。搜摘凡地輿書志之名水。集爲泉志。以品評爲其次第。以山水。江。井爲其等級。然淺學陋識。不無滄海遺珠之憾耳。

▲山水

天下第一泉。鎮江金山西北。舊志云在郭根島下。今在柳堤之北。泉以石池繞之中有數孔。泉心翻滾如沸。烹茶如甘飲。投錢數百。水高寸餘不溢。陸羽品爲第一。天下第二泉。無錫惠山。又名陸泉。泉源有三。上池味甘羽品爲天下第二。中池味澀下池乃瞎渠洩水。均不可食金陵第二泉。南京雨花台石子岡中。水清如鏡。（未完）

日行類別

（續）（君壽）

（七）閨門丑。穿繡襖褪裙所飾以未婚閨門少女爲限故名。重作表白口。以嬌娟婀娜見勝如拾玉鐲之孫玉嬌。

（八）玩笑丑。穿戲與花旦閨門旦同。所飾以頑皮淫蕩輕浮女性爲主。使假嗓。重作工白口。如烏龍院之閻惜姣。

（九）潑辣旦。戲裝名稱與花旦同。所飾多潑辣潑悍之婦女。使假嗓。重作工白口表情。如翠屏山潘巧雲。

（十）武旦。穿短襖上褲綁腿。使假嗓。重武工。如出手如泗洲城之猪婆龍。

·鎌倉風景的今昔·

天大佛。長谷觀音像。若宮。圓覺寺。建長寺及鶴岡八幡宮諸勝。而最清幽者。莫如西南海濱之江之島。昨夏余於鎌倉。曾登島旁之亭。觀看壯觀。以爲鎌倉浩渺。孤島中浮。不讓洞庭湖畔岳陽樓上之望君山。實人間仙境迄今猶不能忘也。頃讀平川國寬氏所集編作『記遊鎌倉』一文。古趣盎然。筆氣老練。描出鎌倉風景。與余前此所述者有不同處。譯錄如下。以備參考。

『過極樂寺坂。路稍峻。途松陰處。見西北諸山。若翼之爲絕秀。日嶺驛午飯後。舁夫來請曰。鎌倉距此匪遙。盍命輿一遊乎。乃登輿入野。行半里。丘隴如堞。舁夫曰。此鎌倉盛時設郭門處也。又行二里。有足利尊氏持公影堂。古刹荒廢。秋草掩階。影像爲蛛絲所網。堂後五重塔。亦復無沒。無一瓣香火者。得非天道惡其僭逆歟。詣鶴岡八幡宮。宮宇至壯麗。丹碧輝煌。廟前銀杏。直上摩天。大可蔽數牛。廟東數里。有鎌倉公及諸大臣邸址。禾黍離離。滿目凄然。求當時繁奕之狀。惟敗瓦殘礎而已。富貴之不可恃也如此。自廟南行。至袖浦。與七里濱相接。東顧三崎。烟樹隱約。西望函根。雲霧蒼蒼。伊豆諸山。一帶濃翠。時夕陽倒射。山色皆金碧如畫。江之島近在目睫。宛然蓬瀛焉。燈燭沙深。步步前移。黃昏始達島之岩本院。院中邀客。無殊闤闠。酒美魚鮮。頗然就醉。波濤之聲。通宵殷殷。席上睡不能安焉。』

按。今日鎌倉古蹟。已經有司修整。頗有可觀。均井然有序。無荒廢之象。圓覺建長二寺及鶴岡八幡宮。亦較前從昇許數。惟江之島已有二里長橋。聯與海岸。則記中所謂燈燭沙深。步步前移。豈當時尚無此橋歟。◇…寫圖上爲建長寺。下爲圓覺寺。（小天）

江之島幽勝

▲可於一篇文章中見之

鎌倉在日本相模灣北岸。三浦半島之西。自東京乘火車一小時可達。此地三面環山。一面臨海。風光秀麗。七百年前當後鳥羽天皇建久年間。即宋光宗紹熙時代。以源賴朝開幕府於此。故政教文物。建設尤多。今日古蹟可遊者。有鎌倉幕府遺址。源賴朝墓。鎌倉宮。護良親王墓。露

科學發現太陽的熱力及年齡的秘密

—下—

高寶白哈力萊爾著 ·子罕譯·

▲太陽內部的熱度約二千萬度

太陽起初是一團星雲。這團氣体被它自己的吸引力漸漸的結起來。成了一個有形的体質。同時因爲引起了化學的作用。太陽也漸漸的熱起來了。現在它的平均比重是一，四比水約重一倍半。然而它的核心却比水重八十五倍。較水銀還重。太陽的核心熱度達華氏三千六百萬至四千萬度。但其表面熱度則較低。約在一萬度左右。

▲太陽每日消失三千六百億噸之氣体

太陽距地球約九千三百萬英里。其周圍亦有一層空氣。

太陽的最外層即是所謂白光層。其厚度約四十萬里。其次在日球的表面是一層燃燒着輕氣的赤殼。其厚度約五千里。其次就是日球的本身。它是一個極濃厚氣體的球。其半徑約四三二，五〇〇里。

太陽每秒鐘消失四百萬噸之氣體。每日之消失約三千六百億噸。此項物質係完全由其發光。放熱而散布于四周之天空裡。地球上所受之陽光亦係其中之一部分。

但是這裡有一個極奇妙極有趣的問題。按物理學原理。物和力本是一物可以互相變化。然而如果我們依照這個原理來解釋太陽的勢力這就是說太陽的勢力是由它自身收縮而產生。但是照這樣計算起來。太陽的壽命至多延長到五千萬至一億年。這數目未免太小不可靠。其他之種種解釋甚多。然而都不近乎實際。最近科學家如比司。甘茂。贋德拉色卡等均已發明新論來解釋太陽和星的勢力的來源。

▲太陽熱力的秘密終于解釋了

太陽裏的輕氣約占其全体百分之三十五。這輕氣在高熱度下加上炭素作媒介變爲氦。而太陽力就於這化學變化中產生了。

另一方面。則由于太陽裏的淡薄輕氣。極大壓力與高熱度。而合成爲濃厚輕氣。也能產生極大的力量。從前太陽也會用過氫。來當它化學變化的媒介。但是現在已輾輪到炭素來擔助輕氣化成氦。而這化學作用即是太陽的勢力的來源。

這就有一種特別的性質。它的傳熱力非常小。所以當輕氣化成氦的時候。所有它產生的熱力大部分都被保存在太陽裏。因而太陽態變爲熱了。由此人類的腦力終于把宇宙的神秘解釋了。

錦雲山館詩草

（文次郎）

▲福陵冬至承祭（甲子）

亭護轉鏘四所齊。璚佩曲繞駕雲螭。仰瞻聖德神功宇。敬懸先皇御宴圖。

▲昭陵齋謁

陵宮繚繞側溪萊。風過雲山石窗開。雪後喜看松柏樹。重重白塔傍樹臺。

表馬輒興守（余光昭陵總管九年）時。山河雲氣望迷離。有情松。悄肇扣憲。愛護隆駒屹立姿。（神功碑前有二石馬一曰大白一曰小白太宗創業時所乘之馬也）

陵寢先皇寢京。一鄰寂寞又桑榮。叛亂作氣今翰部在。花扶遊人笑淚痕。

看了木蘭從軍以後 (四)

·冷佛·

民衆聚集。爲擁軍賀勝的一幕。也可說『民之父母』頌德。又獻美酒。爲將校軍士慶功。這一幕應有盡有。就便是有所鑑捷。爲解救人民倒懸。果真有出民水火。倒沒有根據可指。獨有那文字上。用字太疏忽。既欠通又不通。不能不歸咎編者。第一那『民之父母』的匾額從那兒說起呢。若果是眞有事實。當行軍作戰時候。果然民衆聚集。秋毫不犯。人民都安居樂業。秉照平時一樣。也可說『民之父母』又作這擁賀的一幕。若再其犁庭掃穴。匾上寫『肅清邊患』『衛國保民』或『保障邊陲』等字樣。倒還將就。這種是編者的粗心。（未完）

談夏消

（續）

沐人與月下老人經過來市。轉入來市時。見一眇目老嫗。鼓足麻面。駝背鷄胸。醜陋不堪。背負一老嫗。懷中抱一襁褓幼女。蹣跚而行。且行且喝。老人遙指曰。老嫗懷中所抱之幼女。即爲汝之妻室。韋固觀狀。若不勝其疲勞者。老人有意侮辱。心中不快已極。以爲老人有意侮辱之再三。密令家人。前往來市。刺殺幼女。以除此奇恥大辱。家人奉命前往。果見眇目老嫗。懷抱幼女。徘徊於鬧市之中。遂趁機向前。出其不意。奮力一刀。刺中幼女之頭部。及老嫗驚慌呼救時。家人已乘隙脫逃矣。十四年後。韋固轉戰南北。樹立赫赫戰功。節度使王泰以韋固勇武超羣。相貌魁偉。竟選爲東床。以第三女妻之。結縭之後。夫婦感情彌篤。新婦美麗絕倫。艷若出水芙蓉。但眉間恒用花鈿覆蓋。韋固怪而問之。新婦曰。余三歲時。由僕婦陳氏攜赴宋市。曾遭暴徒行刺眉間遺留疤痕。故用花鈿覆蓋以資掩飾。韋固問曰。陳氏是否爲眇目瞽足之嫗。而老婦答曰然。並詰韋固何以知之。韋固於驚駭惜愕之餘。遂盡道其顛末。由是夫婦感情愈加濃厚。宋城縣令聞而異之。命改稱南店爲定婚店。月下老人之名。亦因而益彰。後世以此爲本。遂謂人間之婚配。均係月下老人。主持於冥冥之中。（郭子燉論）

閒居一得

△金錢靡然醉。入財奴之耳。鈞天廣樂不啻也。

△心愛物失而復得。快慰不可言喻。

△夏思冬。冬思夏。人同此心。處其境則厭。未處則羨之。

△遠西服革履行於赤日之下。悶熱難當。既歸。寬服脫靴。亦是臨風。誠羲皇上人矣。

△多書讀書。春秋遊旅。斯是世界第一福人。（鄗恩）

鬍鬚的統計 一日可生五萬英哩之長

每個人面孔上要剃的部分。平均面積爲四十八平方吋。在這面積上生長的鬍鬚。平均數目是二五。〇〇〇根。每根鬍鬚在二十四小時內的生長的平均的速度是一百分之一吋。因此每個人每天生長的鬍鬚平均是二五〇吋。據英人統計英倫三島每天剃鬍鬚的人。平均爲一千五百萬人。所以每天所生長的鬍鬚共有五萬英哩之長。所佔面積爲一百二十五英畝。（鎮年）

消夏長聯

湖儼半捲。簾下風多。曲徑滿幽篁。睡起北窗茶熟後。寶鼎初溫。松間月照。一溪臨碧水。閒吟東閣客來時。（南溪）

德軍釋放波蘭提琴家

世界著名之波蘭提琴家沙林斯基。曾任勃林斯頓大學音樂教授。及非亞樂隊之第一提琴家。前於一九三九年蘇俄佔領波蘭時。冷僕之後。濟俄方加以逮捕。上月已由德軍所釋放云。

般若波羅密多心經畫解 周鐵衡

佛理畫理

▲無苦集滅道 無智亦無得

一了百了。何有苦何待集。何從滅。何往非道。又何往是道。則智若未智。得若未得。無罣思之苦。即無憂樂之集。無眸絕之滅。即無死守之道。無自用之私智。即無自欲之一得。瑞光法師靈偈。靈法枯來無一法。洞徹乾坤微妙法。古法今法即非法。了法守法不定法。

▲以無所得故菩提薩埵

得如未得。則一得再得。其知覺如履陷而升。由一無所有。至包含萬有。不禁成爲圓明妙覺。最高無上之品格。

李乾齋曰。所謂禁山悟道者也。

奉天市象棋比賽大會

××××本報××主辦××××

（紅）任文選 王之鋼 對局（紅先）

（着法披露）

相七退五、馬六進七、將五平六、馬七退五、卒九平八、馬五退四、馬九進七、馬四進六

無線電

八月十日（星期日）

前午

六、〇〇（新京）國歌、建國體操

七、〇一（新京）清晨音樂鋼琴三重奏

七、三〇（新奉）氣象

八、三〇（大連）兒童時間唱歌『雁群』外九曲大連放送兒童合唱團指揮波光

一〇、〇〇（奉天）修養講座中庸之道（二）奉天經學院副院長周濂忱

一〇、三〇（哈爾濱）趣味講話閒話大滅趙中素

一二、〇〇（新奉）新聞、告知、唱片

午後

〇、二〇（錦縣）單調黃鶴樓大連黎明國劇研究社

一、〇〇（大連）蝴蝶夢學華庭

四、〇〇（新京）唱片

四、二〇（新奉）新聞

六、〇〇（安東）兒童時間吹奏樂安東省立第三國民高等學校吹奏樂隊指揮宛振聲 1、數島進行曲、2、國兵壯行歌、3、軍艦進行曲、4、棒球進行曲、5少年兵6、分列進行曲

六、二五（新京）滿洲國的兵役制度治安部軍政司步兵上尉丁世儀

六、五九（新京）報時

七、〇〇（新奉）新聞

七、三〇（新京）時事演藝愛力團新京文藝話劇團編導夢非

八、〇〇（大連）夏威夷音樂獨奏1、花花姑娘2、休息吧、3、月下佳人、4、椰子島、5小[illegible] 獨奏者 允中 伴奏 朱明

九、三〇（新京）評詞水滸拾遺（四五）張實山

九、五九（新京）報時

一〇、〇〇（新京）新聞、氣象

一〇、二〇各地通信（關於牡丹江）

一〇、三〇（北京）京劇舞臺中繼

汗的種類

（常太）

同一汗也。而種類各有不同。因人而異。因時而異。美人所出的是香汗。偉丈夫所出的是臭汗。苦力和勞動者所出的是血汗。有錢人所出的是銅汗。病人所出的是虛汗。恐怖而出的是冷汗。夫亮時所出的是盜汗。某一個時候所出的是風流汗。

獅子牌 殺虫藥水 必利吉來

獅子牌 蚊子烟香

可怕的 傷寒 霍亂 赤痢

胃腸於夏秋之間、因受炎暑影響、易致機能減弱、發生種々障碍、同時霍亂・赤痢・腸傷寒等腸病猛毒細菌、乃得乘勢猖獗、是以吾人如欲免其罹患首宜保健腸的機能。

表飛鳴中含有乳酸菌、在腸內能殺滅有害細菌、抑止腐敗及異常醱酵、使腸內歸爲生理狀態、根本治癒腸炎・瀉痢、同時幷得保健腸的機能、而豫防霍亂・赤痢・腸傷寒的傳染。

又表飛鳴中含有兩種糖化菌、能產生消化酵素、以消化澱粉與蛋白質、故亦有消化輔助與營養增進之功。

【主治】腸炎 醱酵性瀉痢 腸內異常醱酵 消化不良 乳兒綠便 小兒瀉痢 小兒腸病 傷食 營養障碍 便秘及傳染性腸疾患的豫防

【包裝】粉劑 五〇瓦 一五〇瓦 三〇〇瓦 五〇〇瓦 片劑 三〇片 一〇〇片 五〇〇片 （詳細價目請檢閱說明書）

表飛鳴（ビオフェルミン）

各大藥房均有經售

總發行 武田長兵衛商店 日本大阪市東區道修町

滿洲總發行 滿洲武田藥品株式會社 奉天市大和區春日町

41(5)107

滿映又一古裝名片 「胭脂」將由大谷導演

古裝片在計劃中已經有一部了。一是水江龍一導演的『碧血忠魂』。二是山內英三的『瓔珞公主』。另一部則爲將由大谷俊夫氏導演的『胭脂』一片。胭脂是才貌雙全的一位鄰舍女子。因屬意風流公子鄂秋隼。事被宿介。毛大兩惡徒得知。隨生惡念。宿介便潛入其家。僞稱鄂公子。而汙伊求歡。胭脂見其粗野。嚴詞斥拒。毛大亦潛入胭脂家。欲行不軌。豈知誤入胭脂父室。父驚起。高呼強盜。毛大情急。遂殺之。因父室有胭脂鞋。於是胭脂被拘審問。經幾番波折。案情始大白。判明毛大爲眞犯。然她鞋到底是怎個來歷。請諸位耐心的等待該片完成後。自然會明白的。在這裏留着下回分解了。

電影

歡迎投稿

光芒萬丈的亮星 菊痕克勞馥、曾充過人家侍女

你們大概也推測出來。在好萊塢這些亮晶晶的女明星之中。是那一位眼睛和嘴最大。還富有引誘力的。這誰只濶大的嘴。和那糾糾亮晶的眼睛。不知顛倒了幾千萬萬男性們。她現在好萊塢影界中是第一流明星。但是待人接物仍舊和靄可親。決不傲氣萬丈令人退避三舍的。也許是菊痕克勞馥出身的關係。已經在社會的洪爐中煆煉成。她這樣和靄可親的態度也是償的。

說起菊痕克勞馥的出身。也許你們不會相信的。她一克勞馥在未進電影界的時候。家境非常貧窮。有時連一塊麵包也弄不到。她到了實在支持不下的時候。只好去做了那侍人家的侍女。這都命不加思索地說是菊痕克勞馥。說起這位光芒萬丈的菊痕克勞馥。就是好萊塢影界中一個「尤物」。她的這事現在如果有人在她的面前提起。她也不加否認的。本來英雄不怕出身低。只要自己能努力求上進。在將時實在沒有辦法的時候。去做服侍人家的侍者。也沒有多大不名譽的事。所以現在克勞馥能成明星也是這點的精神。當時她做侍女的時候。被一個影片公司經理發現以後。就帶進電影圈裡。初時所表演的地位是配角的地位。所以沒有十分能發展她演戲的天才。雖然是短小的鏡頭下已能克盡其職。以後就有許多觀衆去信邀求讓她主演片的信件日多。一日。公司方面也認爲她有演戲的天才。現在又有這許多觀衆的邀求。就由普通配角進級到重要配角。果然不平凡的人才有不平的事業。菊痕克勞馥雖然屈居在配角的地位。但所演的戲已臻至爐火純青有深刻的表情的價値了。所以身價也就日益的抬高。聲譽一天比一天的響亮了。居然成就一個亮晶晶大明星。到現在她曾主演過百餘部片子。這些片子出演在觀衆的面前。都是能轟動一時的。幾千萬萬的觀衆都瘋狂似的擁愛她。計算起來她是有十六年電影從業員了。說也希奇。她自己對電影是具有演戲的天才。可是勞的人。一經和配演以後。也都成爲光芒萬丈的。

（滿映『荒唐英雄』片中之浦克）

介紹武俠名片 『中國羅賓漢』

中國的武俠片。向來不大發展的。除了過去萌芽時代。曾產生不少外。原因是這種武俠片。本身並不是眞正的以尙武爲精神。不過武俠爲名。神怪是實的片子。所以不能發展起來。同時武俠片以主角。要以女子爲主角因此不能不在動作方面下功夫。女主角的伶武精神。根本沒有演事。大都的女主角都是林黛玉之輩。他們所謂武俠是另有使命的。

現在藝華公司。打破以往以女明星爲主角演一部武俠片。張翼的体格。我們看過他以往的片子中。已經可以知道他有鐵般的身体。雄糾糾的精神。在中國男明星之中。可說是最健康一個。以他的個性去有英雄之稱。以他的個性精神。極宜主演武俠的片子。可惜他一向沒有合於他個性的劇本。最近民華出品孔夫子中担任子路一角。相當成功。此後也就沒登過銀幕。藝華公司見米高梅的『俠盜羅賓漢』賣座的盛況所以有意拍攝一部『中國羅賓漢』。張翼此時。方搞完孔夫子由舵老板和他劇度來洽之下。張翼使入藝華來主演這部『中國羅賓漢』以張翼扮飾羅賓漢我想決不會使我們失望的。女主角是陸露明飾公主李蘭。陸露明也具有健美的體格。豐滿的肌肉。很合乎標準之條件。

『中國羅賓漢』並不抄襲自『俠盜羅賓漢』。它是合乎中國情緒的武俠片。這希望觀衆要注意的。今將『中國羅賓漢』劇情錄後。

羅賓漢他是一個俠盜。貧弱者是他可親。而貪官汚吏地痞惡棍之流却都是望風生畏的。這時有一個奸相曹吼因爲老主死了。他就騙幼主李直。用計把幼主禁閉在某處水牢裡。自己就攬奪了重權。同時李直有個妹子李蘭生得十分美麗。曹吼覬覦美色。常以保護爲名。進去調戲。李蘭深知曹吼好詐。但當時還不知道李直已被他禁閉起來。所以她見了曹吼的行爲。日夜盼望着他哥哥回來。

曹吼本身是這樣的下流。所以他的部下亦就毫無紀律。常常搶刼民舍。強姦婦女。做出種種不法的事。羅賓漢瞧在眼裡。當然要予以懲罰。而曹吼却以羅賓漢反對他。不由十分憤怒的要去剿滅羅賓漢的巢穴。還是軍師刁立人獻計設宴招羅賓漢來投降。他們想羅賓漢做強盜。無非爲了錢。假使予以厚俸。給以高位。他自然能够歸順了。

果然羅賓漢帶着弟兄們來赴宴了。不過羅賓漢並不是來呈投降書。相反的。在宴席上很嚴厲的敎訓了曹吼一頓。於是。雙方面翻起來羅賓漢十分英武的救出許多弟兄們。單單少了一個讀書人何通。不料到了王府。竟見何通屈膝向曹吼哀求着投降。羅賓漢不由深深地嘆了一口氣。

何通投降曹吼。某日。向曹吼獻以僞亂假之計。恰巧這秘密給李蘭的使女香娘聽見。因爲羅賓漢當與曹吼衝突時是在李蘭閨房中脫險的。李蘭很佩服羅賓漢的俠盜行爲。當香娘告訴她這個秘密。她就急急的命香娘去報告羅賓漢。自然這個計策就失敗了。曹吼怒極的要殺何通。於是何通又獻出誘虎入籠的計策。

突然。李蘭被部下捉了去。香娘漏夜去報告羅賓漢。他焦急的變身來探聽李蘭。就這樣被曹吼包圍捉住。第二天押解出去開斬。這都是他們的鬼計。當羅賓漢處斬的消息傳進李蘭耳內。李蘭哭求曹吼放他。曹吼就趁這時向李蘭威逼。李蘭爲救羅賓漢的性命。願意犧牲一切。曹吼正發出得意的笑聲時。羅賓漢的弟兄們。却來劫法場了。激烈的鬥殺後。曹吼的爪牙幾乎死盡。何通也送了性命。曹吼更狼狽的捉住。羅賓漢逼着曹吼放出李直。曹吼這時威風全無。指出李直被禁處。羅賓漢痛恨曹吼不仁。以牙還牙。一樣的將曹吼關到水牢裡去。

民衆一片歡笑聲中。羅賓漢。李蘭騎着双馬進城。

片中在曹吼欺辱幼主的時候。將專權獨行的奸相暴露得很顯明。羅賓漢赴宴時一種不屈不撓的精神。直是志冲雲霄。在席上痛詆曹吼時双方力爭時的緊張場面。大有賦紙大言。體能金石爲開。爲鬼神爲驚的驚險。在在都能不讓『俠盜羅賓漢』專美於前。張翼和陸露明演來恰到好處。可說是一張中國武俠片的成功作。

「天上人間」外景地 採用哈爾濱

滿映『園林春色』的導演周曉波氏。其次回作品已決定『天上人間』。係張南編劇。故事曲折。頗能引人興奮。是一部夢幻情劇。主角由李燕芬杜撰擔當。其他扮演人員已決定張奕。汗雲逸。陶滋心。趙愛蘋。王宇培等合演。該片出演的演員十分強硬。均係滿映一流紅星。頗堪期待。該再周曉波導演。日前一度赴哈爾濱採取外景。據云。該片的開拍。先着手拍攝外景云。

（又訊）滿映第一名流導演。周曉波君。他一向的片子均係玄虹小姐主演。這次忽然換人。竟起用滿映紅星李燕芬小姐作主演。片叫『天上人間』依周導演以往導愛情片的老手腕。又有李小姐出馬。予想此片決不能太壞。本片已於月前全部攝完了。最近周導演又在攝演影集大號『ＯＫ』云。

銀幕拾趣 中外電影雙包案

片名	主角	出品公司
初戀	陳雲裳。劉瓊	華成
初戀	狄安娜。竇萍	寰球
羅賓漢	陸露明。張翼	藝華
羅賓漢	埃洛弗林。奧禮微哈佛蘭	華納
七重天	周璇。白雲	國華
七重天	西蒙西蒙。詹姆史都華	福斯
茶花女	袁美雲。李英。劉瓊	光明
茶花女	葛雷泰嘉寶。却利士鮑育	米高梅
白雪公主	陳娟娟。陸露明	新華
白雪公主	華德狄斯耐	雷電華
姊妹花	胡蝶。鄭濃	明星
姊妹花	伊麗沙白	高蒙
生死同心	陳波兒。袁牧之	電通
生死同心	羅勃泰勒	米高梅
女子公寓	路明。藍蘭。欒化	藝華
女子公寓	林達儂妮兒。安蘇純	福斯
四千金	白楊。龔秋霞。舒繡文	明星
四千金	蘭氏三姊妹	華納
亂世佳人	陳雲裳。劉瓊	華成
亂世佳人	費文麗。克拉克蓋博	米高梅
春到人間	李靖、	華安
春到人間	狄安娜竇萍	寰球
三劍客	韓蘭根。劉繼羣。殷秀岑	新華
三劍客	李滋三兄弟。唐亞曼契	福斯
英烈傳	李麗華。梅熹	藝華
英烈傳	埃洛爾弗林	華納
風流寡婦	李綺年。孫敏	藝華
風流寡婦	珍妮麥唐納。希弗來	米高梅
紅粉金戈	王熙春。舒適	金星
紅粉金戈	考爾門。克勞黛考爾白	福斯
金玉滿堂	陳燕燕（在拍攝中）	國聯
金玉滿堂	米蕾羅納。裴德加倫	米高梅

『她的秘密』試片

滿映朱文順導演。王麗君主演的『她的秘密』經三個多月的工作於本月中旬已全部告竣。日前於滿映大講堂試片。所助演的演員。由傳英。徐聰。隋尹輔等。演技頗佳云。

滑稽幽默影片 黃金夢初試成功

『黃金夢』於七月二十六日。在滿映講堂作最初的試片。導演爲大谷俊夫氏。主演是滿映滑稽老搭擋張劉二君。此外並有趙愛蘋葉苓等紅星助演。劇情幽默異常。景緻美麗無比。有豪華的場面。有趣的頭鏡。是一部成功的影片。頗得觀者好評云。

愛慾之爭 已在津公演 紐約市社會風情 剖解得淋漓盡致

米高梅首流導演家汪大克二世運用簡鍊生動手法。處理一部最新哀艷溫馨的藝術作『愛慾之爭』定八日攝製別謀導演傑作『第八位天人』之後。於大光明正式首映目前美國影業在濱東市場深切感覺到傾銷的艱困。來源漸漸杜絕。目前勉強掙扎地。只不過是殘留在京滬等埠。先期到達的新片。至於今後的出路。恐怕是陷於停滯的狀態祇於『愛慾之爭』有幸運。它居然能在凍結高潮澎湃之前首先運來。還能和津市影迷相見。終算是一個可以幸運的事呢！

『愛慾之爭』主角是米高梅台柱男星史賓塞屈西和女星希迪拉瑪。屈西曾蟬聯過金像獎榮譽。演技洗鍊明快。感人至深。像那些『舊金山』『孤兒城』『偉人愛迪生』『怒海餘生』等片。都是他誇耀於世的成名作。拉瑪具有奇神秘的魅力。最近曾大胆揭露性感的赤裸裸的主演過一部健美肉感片『慾焰』。經過多次鏡頭的磨鍊。幾踏進明星圈內。曾和賈利夠育合演『海角遊魂』。羅勃泰勒合作『南海情淚』。兩部不朽作。而投下劇烈的燃燒彈。鐫留與影迷們一種不可消滅的心坎。屈西和拉瑪曾在『血的鬥爭』片中分担過主角此番重新攜手在技藝當然的駕輕就熟。銖兩悉稱。不分軒輊。

劇情把美國第一部大都會『紐約』城中的社會風情。剖解得淋漓盡致。穿插纏綿頭艷。處理場面租當得体。同時表現兩性間愛和慾的眞學理論。足資借鏡。屈西一貫着熟練敏捷的技巧。發揮天才無遺襯托着希迪拉瑪那副勾人的秋波。淺笑。百眉俱生。櫻桃小口。輕盈誘人心魄跟她去作品更足進取了。

燕京鉅片 楊貴妃角色介紹

金綉玫 （飾秦國夫人）

嫵孅端莊。擺着『古典美』的姿態。冷淨秀麻的面龐兒表示她是個『有理智』的女性。但她對於電影職業久在內心燃着情感的火把。今次償了素願。認爲是她一生的幸事雖然廿五歲。看來不過廿左右。北京春明高中畢業當過小敎員嗜好音樂。擅演舊劇。嬌小的身軀。歐舞起來。飄飄如仙趙飛燕也要退避三舍。

由她來飾秦國夫人。是最適材的。每天不閒着練習表演盡於一個劇情必要達到維妙維肖。盡美盡善的火候。自己才認爲滿足。她的努力與聰明。導演對她非常讚賞與器重還記得她說過『『希望能在第一部片子裏就演得成功。立下相當成果這雄心。這希望也許能以成爲事實的。

陸睦 （飾楊國忠）

反派小生。在本片裡飾宰相楊國忠。一副狡滑的神態虛僞動作。能把奸臣的原形。活托出來。今年廿二歲。北京藝術專科學校畢業。據說有相當的文學素養。對於詩詞。很有研究。在某公司任過要職。有相當的社會經驗。加上他那基本的藝術常識。前途的希望是無量的。

診療科目 內科、外科、產婦科、小兒科、眼科、耳鼻咽喉科、皮膚花柳科、X光科

凌雲醫院

新院址奉天市大西門裡路北郵局後身 電話四一三五一一號
舊院址奉天大西門裡路北 電話四一三〇〇四番

患早洩病者收效確實 防早洩藥 外用 性美膏 二元 一元二角 洩力減退之人必備同春聖藥 桃夢 一圓二角、三圓 奉天加茂町十六番地 木村商行

患十年以上的淋病與赤白帶 內服藥二三日至五六日即 世界獨特的秘藥 告大病患者諸位速購服早登彼岸

百發百中・永久根治・斷然好評

京城 都藥房林藥

△嘖嘖好評 藥價試用二圓 一週四圓、一劑八圓、

本藥非能一時止濁日後而再犯的流行藥

△亦非從來的白濁油服後濁一日間保證奏效如不奏效者持殘藥而退藥價（但只限八圓者）

△定購時節務請寫明於何報紙上看過廣告（盛京時報）限將本廣告剪下來免運費及特別折扣本藥爲豫防純妙之聖藥特許責任製造 本舖京城驛前（蓬萊町）一之二七合資會社都藥房

全滿總配給所 奉天江島町八 まむし藥房 電話（三）四五五五番

頭痛……大便秘結……虛火……上昇……夜不安眠……記憶力減退……身體精神均易疲勞

此即閣下的腦筋已在疲乏叫苦的表現、此時欲勸閣下者、請速服用腦神經良藥健腦丸、必有驚人的偉効、即

解消頭痛、整頓大便 降退虛火、惠給酣睡 挽救疲勞、因而記力大加、腦筋清晰如聖

健腦丸之効用在於整腦血行掃鬱血、補腦榮養鎭神經、通便導滯予安眠、而使腦筋健全精神舒服、其効驗的卓著、允推獨步

主治効能 頭痛、不眠症 火上、便秘症 耳鳴、眩暈 憂鬱、腦溢血 常心不平 羊角瘋卒中風

健腦丸

發售處 大阪 東京 丹平商會 各大藥房均有出售

藥價 三十五錢 六十錢 一圓廿錢 二圓四十錢 六圓 十二圓

K-25

牙齒要白美要健全！

●獅子牙粉，係最進步的逸品，能以少量，徹底刷淨牙垢，口臭●特別完全殺除細菌，以防蟲牙及其他牙患更能强化牙齒本質。●又使牙齒表面，自然加倍白美潤麗。其使用感之爽快，誠無比類。

蟲牙─爲極危險之牙患總以獅子牙粉，每日早晚刷牙，而防於未然。

獅子牙粉

奉天 滿洲ライオン齒磨株式會社

兜安氏 馳名藥膏

專治濕疹癬疥膿瘡痔瘡及其他一切皮膚病

名藥之基礎

原料高貴 配製精良 藥力可靠 名廠出品 馳譽中外 六十餘年

藥房均售

凡因血液不潔而起之病症如濕疹核腫膿瘡面疱等頑固皮膚病宜兼內服「兜安氏清血藥水」

兜安氏西藥公司啟 上海江西路四八九號

O-BP 930

癢疹腳癬 以及一切皮膚病

滲透治療法

…與普通創傷不同、實因頑強病菌病蟲、侵入於皮下所致、故若不完全殺除、則難以治癒、務以強力滲透殺菌劑殺盡其病原菌

特 別腳趾間、陰部周圍等病蟲極易繁殖之處、非常難治、若用普通藥劑、不但未得殺除此病蟲、却有使病症反而惡化蔓延之險。

本 劑「皮膚恰劑」方能完全殺除此菌、一擦立即消散痒痒、却覺暢爽神氣、一面促生皮下新肉芽、故雖任濕惡性皮膚病、皆得偉大効果。

皮膚恰劑（チャーン）

包裝 大瓶 中瓶 小瓶 藥房有出

總行 山崎帝國堂 東京市神田區花房町

盛京時報　晨刊　光緒卅二年(明治卅九年)創刊
發行所 盛京時報社

短評

滿洲美術家協會 (案)

日本美術界。向取〃帝展〃〃文展〃中心主義。自近十餘年來。因美術日趨發達。畫壇林立。各地天才卓越者。層出不窮。並兼畫風衍變。別派精研。乃由〃畫聯展〃〃個展〃而轉呈同地方普遍發展之趨勢。藉以大量顯示繪畫藝術眞精神。盡情發揮東方文化眞面目。尤其値此非常時下。更能將美術家心情中涵蓄蘊蓄之愛國熱誠如火如荼。充分以筆墨藝素揮灑出來。或奮發勇士之精神。或鼓舞銃後國民之意志。其功用之大。殊不減於擐盾從戎下馬草露布也。我滿洲在建國以前。美術一道。本屬荒蕪。自歷年舉辦〃國展〃以來。政府極力提倡於上。有志者互相研究於下。數年之間。居然畫風丕振。到處景從。試觀歷年國展之成績。逐漸進步。即其明證。尤以今年成績爲最顯著。不但入選者質量骨增。則落選者。技術亦均超乎水準以上。不過自今年度起。決採取嚴選主義。以致割愛者較多。而一般國人重視〃國展〃之心理。因此更當加深一度。十足顯示〃登龍門〃之徵然制度。此與友邦日本往時所取之〃帝展〃〃文展〃中心主義。完全合致。所缺憾者。厥爲尚未做到向地方普遍發展地步耳。當局有鑑及此。爰藉此次國展機會。組設滿洲美術協會。關於一切章則。前於審查出品時。業經擬定。決於本月十七日。由弘報處主持之下。在京招集各地美術家代表。開成立總會。此後由該協會聯結全滿各地美術家爲一體。本諸藝文指導要綱之趣旨。互相研討。力求上進。以期創造滿洲獨自之輝煌美術。發揚東方固有之高尚文化。而作國家文明建設之一翼。吾知其將來收穫之鉅。事業之隆。定可與滿洲文藝家協會並駕齊驅也。

取締流言蜚語

社會中人。芸芸蚩蚩。等類不齊。要以閒人庸人爲最多。惟閒人爲喜生事。所謂〃飽食終日。無所用心〃者是也。惟庸人爲能自擾。所謂〃杯蛇市虎。疑心生暗鬼〃者是也。閒人與庸人遇。一逞其生事之妄談。一發其自擾之臆測。危言聳聽。謠諑蜚語。展轉傳播。增飾傳啓。於是乎謠言生矣。在我國社會人羣中。由來即喜造謠。大而國事軍情。小而雌雄瑣屑。旁及市井神話。海外珍奇。信口開河。洋洋盈耳。幾乎無時無地不有謠言發生。是因我國社會人羣中。閒人及庸人太多。教育不發達。以致人民知識低陋。易受謠諑誘惑也。即以奉天拆城而言。磚土高堆。衆目所矚。豈料未出跬步。即有無數之謠言。自磚土堆中飛騰而出。巨蠍也。蛇神也。白鬚老叟也。明明無稽。而羣相信疑。道遠傳聞。更不問可知矣。最近。由於國際間情勢日趨錯綜複雜關係。所謂閒人庸人者。認爲有題可藉。又大量修其生事自擾之盲談。既以惑衆。更以自炫其多知多聞。眼光高遠。豈料最高檢察廳。通令全國。嚴重取締造謠者。前日在首都方面。已有三犯就逮。被處徒刑。此後嚴加搜索。當必更有生事自擾之閒人庸人。以妄言而罹法網。而一般奉公守法者。以若輩爲鑑戒。即當滌洗乃心。安分作事。不但不妄言以生事。更且不妄聽以自擾。恪守〃禍從口出〃之誡。自然天下太平一身無事矣。

弭盜

奉天全省七市十四縣。在康德七年度中所發生之犯罪事件。統計共爲二萬一千七百四十七件。而此二萬一千七百四十七件中。竊盜罪竟佔一萬四千九百五十七件。佔半數而強。此乃向所罕見之紀錄。推其原因。自不外爲生活所迫及富裕暴漢者有所炫誘耳。蓋在去年度內。正値物價狂漲。商人暴富。其窮而無知者。受物質壓迫。生活艱澀。自易流而走險。流爲竊盜。而一般暴富商人。不知持盈保泰。恣意炫耀。鬥富逞豪。自易爲鋌而走險者所覬覦。正如烈焰之近枯草。其不勢成燎原者幾希。故爲弭盜計。與其緝捕懲治。不如釜底抽薪。根本辦法。厥爲緩和細民生活負担。圓滑配給生必品。一面更取締商人之居奇暴利。驕恣奢侈。自然盜風可戢矣。

陸鷲銀翼威覆陝川
西安。咸陽。大寧廠均被炸

【南京九日電】中國派遣報道部發表 陸軍航空部隊、十九日午後攻擊西安及咸陽西安西北三十公里、冒熾烈之敵高射砲火、投下多數巨彈、炸碎其軍事施設、又其他一隊、空襲陝西省韓城、使集結中之敵大部隊潰亂、市街中燃起數處發生大火、全鐵不安隴還、而昨八日大舉各部隊攻擊四川省大寧廠、炸擊製鹽所及其他軍事諸施設、

海機本週戰功
第九戰區損失極大

【〇〇基地九日電】華中艦隊報道部發表華中艦隊本週之戰果如左 本週中海軍航空部隊以有力之兵力、亘五日間、連續痛擊湖南及江西之敵重要據點、於該方面所指揮之第九戰區之軍事施設及軍用物資予以甚大之損害、即始於長沙衡陽桂林抗日基地之爆擊地、達二十餘處、及粉碎再建途上之敵陣地、又將粵漢鐵道湘桂鐵道此許敵之兵器軍需品、使起火災其他陸島有抗戰力乃受致命的打擊、於江上艦艇之警備地區、此期間並無何等異常情形、於水路及占領地在日華官民協力之下、向新東亞建設猛前邁進云、

突入柳口斷敵退路
漢水三角地敵軍被包圍

【漢口九日電】蝟集迺結揚子江漢水沙陽鋪沙市潛江連結三角地帶之敵四個師包圍殲滅戰漸次進展、自沙市方面沿揚子江進擊、突破敵堅韌之梅浦村上兩部隊、七日夕刻占領敵第四十三、二十三兩師之根據地郝穴（沙陽鎮南方七十五公里）、更繼續進擊、八日突入柳口、遮斷敵之退路、與由北方及東方進擊之日軍間、完成完全之包圍網、敵如袋中之鼠縱橫沼澤小河之濕地帶、大舉殲滅戰火云、

意揆次子葬儀 業已嚴肅舉行

【羅馬八日電】七日在羅馬郊外、試驗飛行中、不幸墜落而死之莫索里尼次男布爾諾大尉之葬儀、於法西斯黨支部館內執行、於式場中有大僧正、莫索里尼首相之兄弟特留其他有近親各閣僚以下文武顯官參列之下、於滿場悲哀中、葬儀終了、

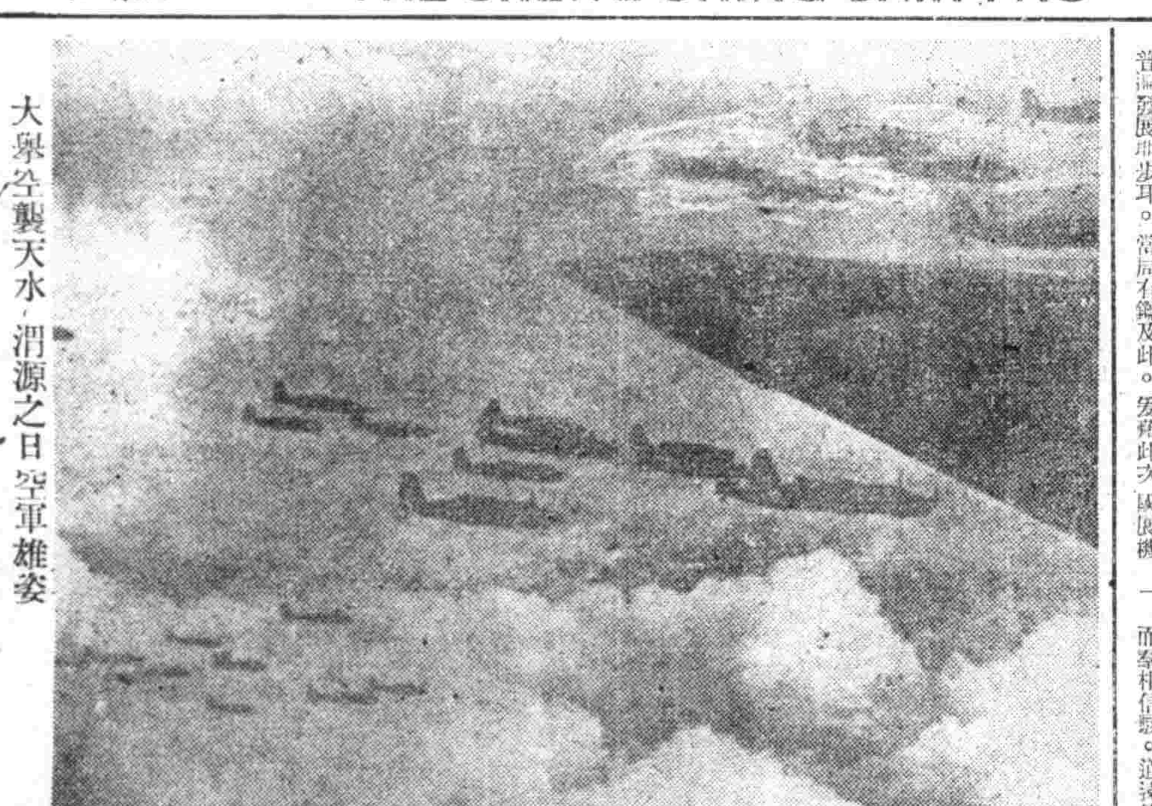
大舉空襲天水、渭源之日空軍雄姿

親善風光 日軍進駐南部安南以後、遂與居民展開親善風景圖爲在某地安南兒童與日海軍勇士之歡

大英帝國的沒落 (23)

英國羅巴特・布里弗德著　南胡譯

牧師以前曾在貴族的家裏、與奴婢們一同吃飯、到了十九世紀、他們不但成了公立學校的最高監督者、而且像往時的西班牙的裁判似的、甚至能操縱人心的支配權了、歷史家說十九世紀的前半、英國是神學全盛之世、現在依然如此英國式的似而非的神學全盛！

我們如果拿來倫敦泰晤士報按着文藝欄逐次看下去、四十篇論說里、也能有十五個是關於批評神學的文字、而且在別的版面上、科學、社會科學、旅行記、傳記、藝術、考古學等下面、也往往看到關於宗教關係的東西、

英國的神學流行、是近代世界最顯著的觀象、是不計價值、不求眞理的存在、世界上沒有再像英國這樣需要宗教的國家了、因爲一沒有宗教、倫敦商人的營利追求、改成神聖化、英國公立學校教育所輔養的英國紳士行動的道德假面具、也都要變成不可能了、現在勿寧這樣說、沒有宗教、英國的欺騙行動、就完全迴轉不靈的、

對國王盡忠、英國國教教會、及公立學校、這三個是支配英國人心的系統條件、所以人們常不遺餘力地擁護富裕紳士的利益、一切都予以宗教的性格和道德的價値、如果有對它懷疑的、就是瀆神行爲、另一方面、宗教的及道德的價値、在英國遂變成擁護富裕紳士的利益的手段、

因爲這樣關係、英國人的愛祖國、也與其他國家不同、英國的祖國愛是極俗物的、他們把愛祖國的觀點放在物質的利益上、然後附以道德及宗教的假面具、所以英國民之中的愛國者、也祇是偏狹卑汚、一味企圖追求自己利益的、不然的話、就要被認成背神棄道的背德者了、

英國教會本質上是英國的、神不過是第二次的存在、如果把區別英國和神、英國本身是無意義的、神是有當政府之一員的職權的存在、宗教是英國權益增進的忠實機關、

英國愛國者中的最大事業家塞西爾、路茲、對傳統的英國政府、定了下面那樣一個公式、以南非戰爭而成名的帝國主義者、據說是信神崇祖的熱心家、主的尊嚴、沒有半點議論的餘地唯有主的生涯、才是尊嚴的象徵、他說『主基督成了偉大的英國紳士完全的典型了』

這個公式也是仆文茅斯僧正所支持的、僧正在最近的講演中這樣說過、『最初的英國公立學校出身的紳士都即耶穌基督、第二是其弟子聖保羅』、

英國特別顯著的現象、不單是對反動的狰獰、不屑一顧、因爲暴亂的反動家、那國都有、但是不論任何國家、一方卻有不屑得這樣反動、而加反抗的、可是英國則不然了、現在一切國民都是不可救藥的反動家、沒有一個進步的分子、即或偶而有挺而陳述進步的意見的、不久也必變成反動家了、英國不產生非英國的人物、考齊宇宙、謀世界全人類的幸福、那就不是英國的了、

住在英國的人們、就是沒受過公立學校教育的恩惠、也要不斷地受其影響力的、在這里住着的人們的心上由各種交際的機會、由一切印刷物、由一切報紙、都能受到公立學校的影響、滑鐵盧以後的文藝作品、由英國放送協會的英國語、一切放送員、講演者、被政府檢閱的優伶、牧師的傳道、保守派或急進派的演說、不論梅菲亞、布魯茲白里、芝特、開新敦、牛津、比林支盖等各地方言、一切腔音、一切光景、總而言之、由英國所有的一切、都在向人們的神經中灌注英國自己認爲的美點、

英國人雖然充滿了這種惡德、但是英國人當交際的時候、決不甘落人後、英國人在與朋友們談話的時候、關於天氣啦、競技的勝負啦、都毫不客氣地談着自己的見解、這種態度是一切英國公立學校所養成的貴族紳士精神的產物、外國人也都佩服這種態度了、

6、英國的下層階級

十八世紀英國民權黨（是十七世紀起於英格蘭的政黨、自由黨的前身）、正在曉大宣傳英國的『自由』和『憲法』的時候、他們根本就沒有顧慮到下層階級的狀態、

被英國的自由主義者的自己陶醉所刺戟的法國觀英家和英國的自由主義者一樣、一點不注意英國憲法的『自由』是完全限於富裕階級的事實、

但是熱心信奉此種自由的波爾泰爾也曾見過、他曾看到一個下級人反覆吟着有身分的人們的自由讚歌被水兵的強制徵募隊給抓了去、關在獄里的故事、

一方在古時農業時代的英國、農業勞動者要在土着的鄉士之專制下、農民如果侵害一點鄉士的特權那、怕只犯了五仙令的盜竊罪、他們也要被送到斷頭台上、或是被賣給海外的移民做奴隷、大陸上的農民狀態、大体也是這樣、

因爲產業革命而興起的工業主義的發展、把情勢又逐步改變了、單純的鄉下老們、土地都被剝奪了、然後被關到工場的鐵檻里去、

一七九五年傑姆斯、佛克斯（一七四九－一八〇六）在下院這樣提出過、『他們已經陷入這種不幸的生涯、十人之中、連一個人也沒有温飽的』、

工業化時代的最初的六七十年間、英國的全體的零落或想不到的不幸、簡直比任何世界的一部分或任何時代里的現象都厲害、古代世界的奴隷制度、把罪人傳到船上划現的刑罰、也沒有給他們帶來全面的恐怖、因爲奴隷是有價値的財產、其生命自然要受保護就是御綁罪人滑行的槳船、也不得隨擺們隨便使用、英國上昇到夢想的經濟富強地位的時候、英國的工場、鑛山都用最低的工資使用勞働者而婦女們能賺一二便士就能補助家庭度用孩子們剛能離開母親、就被送到機器的傍邊去、一天做十六小時或十八小時以後才被之不堪地睡在機器下、勞動者們的簡單的頭腦中、只知道用力量換來工資、他們一直勞動到死、他們的力量用極微的代價換出去、幾乎都不若市場上動物的價値、可是這類非宗教、

本年農物生產狀況
主要糧穀樂觀
大豆國內消費可漸次緩和

康德七農產年度食農產物生產狀況、大体順利推移、由量的方面無可憂慮者、由去年度生產及貯藏等視之、本年度青黃不接期、亦頗有樂觀之情勢、主要糧穀豆油米穀等、特示相當餘裕、農產物對外輸出、康德七年度豫定分、以主要糧穀爲中心之飼料大豆、豆餅、頗形順利推移大體近於預定量輸出之大豆、隨同專管法之徹底化、比較前年荒貨好轉、但在生產、尚未告充分成果、對外輸出未免稍有不利之憾、然而去年度之生產及國內大豆餅（特規定外之豆餅）生產增大、從而大豆油之貯藏相當量潑越年度、則豆油可充分配給國內矣、須想來年度大豆國內消費、亦漸次緩和、是以本年度大豆國外供給、比之去年、豫想亦可減少若干困阨也、

稻生產良好

滿洲耕稻情況與日本內外地水稻耕作狀況及米穀事情甚有關係蓋已被各方面所注視、國內本年度產米之狀況、當與水稻增產政策之完成同時增加其耕作面積、開花後之經過頗爲順利天年亦按時推移、故生產較去年度生產激增、大可確定、他如陸稻之耕作亦使農民徹底認識改良品種等、同時增加耕作面積、然較水稻大異、所得甚豫、但按單位計算則收穫仍示增加之傾向、蓋總量增加飛鮮也、尤爲本年度日滿兩國協定、以其實行之米穀增產政策、刻正謀進展以開拓爲中心之水田、及實施水稻之增產、該率仕險實施之水稻增產已達相當數量、而在預想以上、由是觀之滿洲米穀事情、已呈良好之現狀、故滿洲米穀自給政策亦當試速完成能使其踏入圈內云、

決將保存荷印
英美協議對日警告

【紐約八日電】據合衆社電訊、英美兩國政府爲對於日本、發出警告、目下協議中、該項警告、果以某種程度乎？頗成疑問、警告內容、據消息通所傳、大致如次、一、英美兩國、有對蘇實質的援助強化之用意、一、反樞軸國更增強西太平洋軍備、一、英美澳三國、以保存荷印爲本國安全不可缺之條件、而合衆社電、並未說明『目下協議中』字句之內容、暗示此乃大西洋上羅斯福大總統與邱吉爾首相會見內容之一部云、

荷瑞在華僑民
領館勸令撤退

【上海十日電】在滬荷蘭領事館、稱荷蘭政府之命令、自八月一日至二十日爲止、對於日本軍占領地區內僑民者、尤其無必要之荷蘭人及婦孺、勸告撤退、按當地約有二百十八名之荷蘭及爪哇籍、中國人二百四十名、同時瑞士之瑞士領事館以受東京、對于在華瑞士人勸告實際之撤退荷蘭人及瑞士七人之撤退理由、具有必要之理由、而重仍出此種指揮者大抵由于日本進駐安南及前此之泰國問題、據消息通者則揣測望此或爲倡極東危機說之英國所慫恿云、

關東州纖聯 銓衡人絹批發商

【大連電】關東州纖維聯合會與滿洲取同一步調先日來對第三部會員絹、人絹人造絹批發商、加以銓衡中、國瀾當局檢討業者實績、認定如左之卅八號、

△第三部會員（絹、人絹人造絹批發商）△田附商店、東洋棉花、伊藤忠商事、日本棉花、三江商社、西村貿易、龍井洋行、伊藤萬商店、池田洋行、筆松商店、多田洋行、甲斐洋行、福井商店、丸紅商店、隆井貿易、日商行社、三井、三菱、環理洋行、丸永商店、又一商店、八木洋行、興亞洋行、田村駒商店、服部商事、片山桂商店、南里貿易、福昌公司、鱗呈祥生記三共商會、大華洋行、小西商店、萬增號、雁爾號、興泰號、第一貿易、謙紡、倉茂商店、

蒙疆豚毛會社 將結成新會社

【厚和電】蒙疆地區之豚毛、從前由厚和豚毛合作社收買後、經指定業者之手、往第三國輸出、現在由厚和全豚毛業者結集百萬之資本金、而設立蒙疆豚毛株式會社、積極的謀地場消費之販路開拓、目下向政府申請認可、近將有認可之希望矣、

法殖民地防衛 美對回答誤解

【維西八日電】據七日美國放送、傳哈爾國務長官言明、關於法國殖民防衛方策之維西政府對華盛頓政府通達之覺書、美對之不滿足、美國政府之關心、非在法國方針、乃在其行動云、維西政府方面、認爲此乃對法國假意誤解者、兩據黜如次哈爾國務長官對法國政府之覺書、未解其意、而誤解法國之眞意、法國政府對美覺書、惟法國政府有其政策之決定權、對個個之場合、則分別對其要素檢討、以決定其方向也、至於政策實施後之結果、自有法國政府負責、此因必然之論理、故右覺書之精神上、本不能發生客觀的誤解、乃法國政府欲明晰本質的要素者、美法双方須以相同之理解檢討、哈爾長官之言明、殊不可解、

蘇市戰色濃厚

【莫斯科八日電】蘇聯開戰以來已歷一月有半頃莫斯科已入秋、列樹路一帶、落葉散布滿地、猶時降給雨情景凄然、軍用載重汽車所載兵士之軍服、浸滿汗垢、尤顯著者、即莫斯科之景物皆現以深刻之戰影每夜必遭空襲幾習以爲常市民在開始轟擊以前已暮之一剎那、大多立於游壕之街頭、默然若有所思或拖鞭成伴、行散步之樂、只是街中毫無光彩、市街陰鬱之氣所罩、異常慘淡云、

哈爾長官邀 野村大使懇談

【華盛頓八日電】哈爾國務長官八日下午一時、忽然將野村大使邀至、有所會談、約經十五分鐘回畢、關於此事、國務院當局宣稱、係關於船舶問題及一般的問題、有所會談、

飯田指揮參拜 無名戰士之墓

【西貢九日電】安南派遣軍日最高指揮官飯田中將於九日午前十時、偕隨幕僚以安南側連絡將校之嚮導、參拜西貢市瑪塞爾街耳廣場之法屬西無名戰士之墓、並植物園入口之安南無名戰士之墓、並捧獻花圈矣、

泰航空員 赴日就學

【東京八日電】妾傳日軍之安南和平進駐、亦加於泰國、而英美軍屢之軍壓日愈加強於當今、泰國之此月

欲攫伊蘭油田
阿人對英憤慨

【布加勒斯九日電】當此盛傳英對伊蘭壓迫消息之際阿拉伯人頗爲關心蓋英之意圖將惡獲得伊蘭之阿巴登油田地點伊蘭伊拉克國境、阿人極爲憤激云、

援蘇殆難即時確立
美國輿論堪虞
英亦不欲犧牲所得援助物資

【紐約八日電】美國財界認爲此次之英美協調問題、爲美國對蘇援助若干、犧牲對英援助若干、都集中關心於此點、此際蘇聯甚頻對英援助、英國側亦知不能援助之根本態度、於此點、據財界觀測、終必以現在援英物資之一部、以援蘇聯、此問題遂複妙複雜化、羅斯福大總統會談時、必議及此、政府部內對於全面的援助蘇聯、亦有相當反對論、英美兩政府當局皆慮因援共產主義及與國內之反響也、以此觀之、美國對蘇援助之根本態度、雖能即時確立、據財界觀測、終必以現在援英物資之一部、以援蘇聯、英國亦不能不允諾云、

德國各報大肆攻擊
美對南美諸國政策

【柏林八日電】羅斯福美國大統領、對於歐洲大陸南美大陸及遠東最近伸展其積極的觸手、此等事實特別刺戟德國側之神經、於是注視其行動而德國之各報、於八日之夕刊、九日之朝刊、亦一齊收集羅斯福問題、尤特對於羅斯福大統領之對南美政策加以攻擊之嗤矢、於其各報之論說如後、

△普魯蒂 夏保巴哈 諾報羅斯福大統領之南美對策之根本於各要地、獲得軍事基地以不嫌惡之各小國皆拉攏於美國之傘下矣、美國流於中美及南美北部擴展其根基而最近更伸延其手至、於委內瑞拉哥拉普克洛河附近、之厚倫岬方面、至巴哥斯諸島、倒獲得其根據地而觀其目標之開始完整基地綱南美諸國失其抵抗力其結果自由的政策遂行、概陷於不能與

△柏林柏錫艾廷對於民族自決權之侵害、勇敢戰鬥之南美諸國以及美伊第歐羅基之名目、受有暴戾之壓迫、於世界注視之下爲對歐陸營之結成、斯特平和的國民受得侵略云、

△柏林地方報南美諸國今陷於抗戰論者之手中、又失去對抗於美國之恐怖行爲此等恐怖行動之結果、概喪失自國之自由政治的獨立及將來之經濟耳

△維格艾森愛眞美奧於南美

英艦暫泊遠東 近已赴美修理

【上海九日電】最近關於英美系之英國戰艦出現遠東水域否頻有報道、據達到當地之確報稱、英國戰艦瓦斯拜特號因於地中海受大損傷、爲修理而向新嘉坡海航但於該地未得充分之修理材料、故已於七月十七日經由馬尼拉向美國西岸某港而去、目下判明正在途上、蓋瓦斯拜特號、利用迴航機會、游弋泰國方面、似乎爲泰國若不與英法結合、則有不利之威嚇泰國之示威運動至於瓦斯拜特號、乃一九一五年竣工、總噸數三萬六百噸、主砲三十八吋八門、係一速力二十五浬戰艦、當去年於弗爾維克附近、因德英海戰損傷後、向大西洋北海地中海方面出動活躍中、爲護送船團於由直布羅陀向新嘉坡途中、受意大利海空軍之攻擊而蒙損傷云、

鑑於今世界情勢
菲島不欲獨立
莫尼加得博士聲明

【舊金山八日電】目爲代現大總統爲菲島次期大統之莫尼加得博士、已告當地就歸國之途、七日聲明菲島不欲即時獨立、頗惹各方面注目、聲明如左、

菲島島民之大部分、決不歡迎如所既定一九四五年獨立、蓋世界情勢、如今日之狀態、到底係以我等之力不能保守國家獨立、而美國之力亦爲我等衷心所期待者、

西領摩洛哥軍 停止將兵歸休

【倫敦八日電】西班牙領摩洛哥駐屯部隊將兵之歸休、六日以來已停止、但以上果斜西班牙軍、或向法領摩洛哥進駐亦未可知云、

日於山東、蘇北 七月中總戰果

【濟南八日電】日軍〇〇部隊、於山東、蘇北七月中之綜合戰果如左（括弧內爲共產軍）

交戰回數　四四八（二六六）
交戰敵兵力　八三、一八三（五二、三七二）
敵遺棄死體　三、一一九（一、六六五）
捕虜　五五九（二七七）
△鹵獲品
小槍　一、三八一
同彈藥　三〇、〇七二
小槍　一六二
同彈藥　九四二
輕機　七
同彈藥　五一七
自動小槍　一二
同彈藥　一二八
手榴彈　八、五二二
其他武器通信材料被服等多數
△覆滅敵軍施設
武器製造所　一
彈藥製造所　一
印刷所　一
手榴彈製造所　一

晚晨刊二大張

除掉面皰・黑色
雀斑・皺紋等等
自然美的魅力比任何巧妙的粧扮都還要勝過十倍　而且是一切化粧的礎石。然而眞能成就天然美肌的美白顏料　在現代的化學科學上卻是遍找不到的。只有麗王才眞正已得起具有肌膚的美白和榮養兩全的　爲現代人們常用而不可缺的美容顏料。
本舖 株式會社 レオン商會 東京市神田區小川町西四丁目
麗王洗臉雪花膏

三愛知靴油
最優等的靴油
保革・柔軟・光滑・耐久
奉天 新藤洋行 東京・大阪・上海

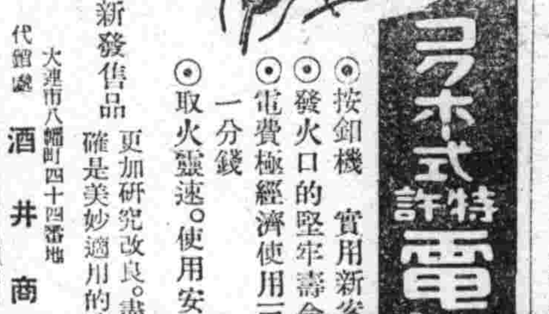
火柴的代用良品
特許 コクホー式 電氣火柴
◎按鈕機 實用新案特准註冊
◎發火口的堅牢壽命爲他品之五倍
◎電費極經濟使用三百次以上不過一分錢
◎取火靈速。使用安全、絕無災之虞
更加研究改良。盡美盡善。確是美妙適用的時代品
新發售品
代理處 大連市八幡町四十四番地 酒井商事
奉天城內中街廣生堂胡同北頭 中孚洋行輸入部
大阪市東淀川區元町二丁目七 コクホー電器製作所
各百貨店公司電氣播音機店均有出售

A-O
有馬氏・青山氏・太繩氏・三博士創製
結核治療新藥 愛活（アーオー）
結核診驗
孟次脫氏反應・伯爾古林氏反應
卅（強陽性）卅（中等陽性）十（弱陽性）士（疑似陽性）一（陰性）
可以確定認爲是結核感染　此內、結核感染、與未感染者、皆有辨認困難。
體質薬弱（尤其是對於因頸腺而波及腋窩腺腫脹者、當特別注意）面色蒼白、不思飲食、偏食成性、體重減少、夜間作嗽、憂鬱悲觀、易冒風寒、易感疲勞、神經衰弱、微熱、盜汗、肩痠等病徵、皆可認爲是結核感染的豫兆
◎在前開各種病情徵候之下、服用A・O（愛活）作爲防疫劑、以期制止發病、最爲適宜。
主治功能
虛弱體質・隱伏結核・瘰癧・肺尖加答兒・肺門濕潤・初期肺結核・疑似結核、喘息、肋膜炎、腹膜炎、結核眼、外科結核其他一切結核性疾患、及伯賽德氏病（眼球喉頭腫症）甲狀腺腫等症
◎服用A・O（愛活）期間、當以不施次伯爾古林檢查爲最宜
（奉贈說明書）（仿單函索即寄）
總販賣處 大阪市東區道修町二丁目二十七 須美商店
合同代理販賣店 滿洲 奉天市春日町十三 滿洲武田藥品株式會社　關東州 大連市吉野町一〇五 合資會社 增井大正堂

徵兵檢查注意事項

奉天省公署民生廳 申振先

奉天省公署民生廳長申振先氏、於昨九日午后十時二十分起、關於第二次徵兵檢查、放送如左、

此次徵兵檢查、在我國是第二次、其第一次、是本年二月一日所實施的、其後經過了嚴重選拔、至六月一日方先入營、現正受國軍精鋭訓練中、至此次徵兵合格者、來年四月一日方能入營、茲將國兵法之概念及對檢查事者所希望之事項、陳述如次、

一、國兵法爲各般所制定者、其目的大体分三、

第一、基於日滿共同防衛、完成高度國防國家之目的、須確立東亞共榮圈、並打破當前之難局、

第二、選拔國民中堅之壯丁、基於軍人精神、施以體的實踐鍛錬、養成剛健確固不拔的國民性格、以期發揚國民生活、

第三、爲發揚一般國民思想、除錬磨或受六個年以上徒刑者、均有應徵義務、

以上爲國兵法三個重點、依此整備強化國防體制、而謀國軍隆昌、完成建設東亞共榮圈一翼之使命、

二、徵兵檢查當局須注意以下各件、

第一、適齡者須一名不遺、凡於民國十年一月一日起十二月三十一日止、所生的滿洲國男子、全在其內、應向其原籍所管轄之市街村、

第二、在原籍地以外居住者應、提出居住地受檢願、並得於現住地受身体檢查、再者雖於居住地、業已提出受檢願、而擬變更受檢地、或取消之亦可、然得將一切願書、提出於市縣長、得其許可、

第三、檢查日期地方之指示、由市街村長將壯丁檢查通知書交與本人、得到檢查通知之後、應即提出領受證、檢查時應攜通知書到檢查場去、

第四、檢查事先的通知、一、若有得沙眼皮膚及其他傳染病者、應自動講究治療方法、以後再受檢查、二、頭髮指甲應剪短的、身體衣服應求清潔更宜注意禮貌、三、有病或者住所不明、或者有其他特別事故、不能到檢查場者、應提出壯丁檢查不參加屆、（壯丁檢查不參加願）

四、經檢查結果不合格者、發給國兵免除證書、合格決定者、舉行抽籤式、對於入營者發給國兵證書來年四月一日入營、

五、由壯丁適齡確提出起、至入營止此期間內一切行動、應受市街村長認可希望與市街村長、取緊密連絡、最後關於與國兵法、有不可分之關係的軍事後援會、簡單的加以說明、

軍事援護法、爲國民於國兵應盡之義務、同時亦是國民最榮譽之事、因國兵在服兵役三年期間、賭其身命爲國家效力、無暇顧慮其身家、私生活上負擔相當責任、排除內顧當了國兵而發生種種困難、使其專心爲國竭誠奉公之熱誠、發布槍後後援制度、對於國兵之雇傭者、職業保障及收入保護之講究、對於生活困難者、市縣長更講生活援助之方法、有必須特殊扶助之、其他制定援護特殊法、因爲國兵於服中服務時、而罹疾病以致成爲殘廢時、對於病傷者支給病傷恩給金、對於死亡者支給死亡恩給金、其他關係徹底、並國民軍事援護之實績、更於協和會設置國兵法人民指導事務局以期完遂、

以上爲關於國兵法、並八年度徵兵檢查、實施的簡單的說明、但如有不了解之處、希望到附近市街村公署去質問、實際於省市縣街村、告諭國兵法人民行政、雖然爲軍事行政之一、地方行政官署擔任其任務、所以希望軍官民一體協力援助、使國兵法圓滑運營是爲切盼、

滿洲土建興國隊

奉天支隊已結成

爲謀協會員及全從業員之緊密化、而期國民訓練徹底之滿洲土建協會之滿洲土建興國隊奉天支隊結成式、九日午前十時在國際演劇場、舉行、來賓有杉田省次長、多田副市長、其他各關係者、參列之隊員四百餘名、首向皇居遙拜、爲英靈默禱後、由理事長之式辭、其次推戴副隊長、工務局長、軍長等爲顧問、締結隊員代表之宣誓、最後三呼萬歲、式乃告終、式後滿洲土建興國隊行閱分列、堂堂向市中進軍、參拜奉天神社後散會云、

（興國隊結成式時之情形）

青少年慰安會

十二日在十王殿舉行

協和青少年團奉天市統監部鑑於現在內外之非常時局下、爲以健全之娛樂、而喚起全市青少年及市民等、對於時局之認識徹底、及今後之覺悟、而完成勤勞奉公、並東亞新秩序之建設計、由協和會、放送局後援下、擬定於本月十二日午后七時半至十時、在城內十王殿舉行第一回奉天市青少年慰安大會、由鄭統監講演『非常時局下青少年有之覺悟』後、娛樂節目爲〃廣東音樂〃〃相聲〃〃漢曲〃〃京調大鼓〃〃輕音樂〃〃清唱〃〃口琴合奏〃等、一般市民及全市青少年免費入場觀覽云、

貯蓄窗飾競技會

滿系 天德信 日系 寺尾吳服店 榮獲冠軍

本報主辦

（天德信窗飾） （寺尾窗飾）

本社主辦之貯蓄獎勵實踐運動之一、於奉天市內有力商店參加下、開催窗飾競技等、本月五日開審查會、各審查員熱心審查、成績均甚優秀、在審查上、非常煞費苦心、結果、決定入賞者如次、

◇滿系入賞者
一等 天德信（經濟部大臣賞狀、十圓儲蓄債券十張）
二等 同發成（十圓債券五張）
三等 大義商店（十圓債券三張）
朝陽商店（全）
佳作（十圓債券各一張） 潤記製帽 中央百貨店 福成泰 興順綵房 章福記 益順興

◇日系入賞者
一等 寺尾吳服店（滿系同）
二等 山本吳服店（同）
三等 滿毛百貨店（同）
佳作 森洋行 義道洋行 三中井百貨店 近江洋行 服部本店 河村靴店 中谷時計店

飾窗競技會一般投票、經抽籤結果、決定當選者如次、立即取賞品發送之手續、賞品、一等十圓債券三枚、二等全二枚、選外債券各一枚、
◇日系 ▽一等渡良子春、▽選外松岡洋一、坂井孝、佐藤功、中尾一成、市村彰、
◇滿系 ▽一等劉春雲、▽二等王鳳東、▽二等姚維那、▽選外高振東、宋蔭棠、李道義、孟照良、王偉愷、

審查概評

審查員 山本茂

對于一般國民爲使徹底實踐貯蓄起見、乃利用陳列窗協力強化此種運動、致即此次窗飾會之主旨、蓋獎勵貯蓄一事、無論和平戰爭時均甚必要、目下建設發展國防國家之時、實行國民之協力、因決定展開官民運動、使大衆驅之接近、實行此次陳列窗之展覽、誠最好之上策也、尤定於交通繁盛之夏期、舉行本會可謂合于時機之良法也、

參加此次競飾會之商店、共爲六十一店、其中滿系商店四十八店、日系十三店、皆爲奉天之優秀商店、故各店所點綴者、相互爭衡、又各地域、如舊附屬地、城內地帶等自不消說即北市場、工業區商業地域、大北關、大連區之商店街、亦有多數參加者、而爲奉天市最初之廣範競飾會、故殊堪慶賀、

關于競飾之實狀、最令人注意者、即此次競飾術之實力、日系及滿系之間、似仍有相當之距離、蓋日系之技術方法、大體無甚弊病、滿系則仍有遺憾之處、此中固有種種原因在也、日系側中之大半、大抵由主人親自指揮裝飾、爲是如滿系則委諸於店員、而不輕依頼之習慣以致釀成不良之結果、

審查時按所定五大要目、即主題、直感、技術、色彩、照明五種、以此規定採點爲準、而其中尤以主題之審查爲重、其次以上均如是高評價、結果、竟有以年見之優秀、而得意外入賞按此即以貯蓄獎勵之主趣所選定者、故其結果採取滲減多有不公平者、例如現在滿洲國之貯蓄獎勵目標雖爲十一億圓、竟有將一生課作百億圓及八億圓者由是以觀當然不免減點、

關於主趣最要者爲直感所謂直感乍見瞬間即予大衆以觀感也、所謂『好啊』或『有趣』即其直感價值、直感價值高低、陳列窗應能提路行人之足蹤、以觀諸實之內容、是以陳列窗『主題』死活、多爲『直感』所左右、故直感價値重要、在直感力之點、日系側甚巧、或取入時候組合商品、堂堂眩耀大衆之眼、而滿系側從來以陳列窗爲倉庫代用程度、習慣然也、今後須多研究、

從而直感價値之高下、乃由陳列者也色彩、裝飾技術照明之可否而左右、此等色彩、技術、照明、可視爲直感之內容、自然發言技術、乃裝飾技術或指商品陳列法、商品配列方法、或宣傳畫、或處理飾窗法、裝品用切紙類、或文字及圖樣表示技術、當然爲形造直感之內容、觀諸色彩、此等辦理方法甚拙、例如表示文字亂雜、或過於粗末、或裝飾雖佳、而拙於表現技術、致減全體之感、終失誘引大衆之此點滿系技術幼稚、處理方法、多無驚人者、

同時雖云技術優秀而亦有色彩不整不能引入觀之力者此與技術相呼應色彩問題爲定直感價値之重要項目之一、例如當此酷暑時候、多用赤色及墨色之裝飾、致反宣傳主趣、雖技術優秀、大衆亦不一顧、失之交臂也、時候的冒之、夏涼春華、秋節、以定色調、同時、一枝宣傳畫一行、文字等、亦須勿作周密之色調而配置之、但滿系有滿系之特色彩、不必模倣追從日系也、尤須特別研究其特色生動、關於色彩須加考慮者爲照明、即夜間窗內電燈裝飾之問題是、尤其夏季夕時、爲交通量最多時、照明之點、不可忽視、照明之良否、關於近色惡彩技術生死之實例頗多、照明之點、滿系商店、多不關心、尚有僅用裸電泡者、彼時夜間看寫、電燈炬光、致將高價宣傳畫、文字表現、色彩技術、多失去主力、況由意味、努力向上不已、

今後之動向以決定之問題也、殊堪注目、

日系第一席 寺尾吳服店

在背景上揭示儲蓄獎勵之文字及圖樣、外面則分配陳列商品、雖僅平凡之裝置但大体之彩色仍不失整飾爲一標調上甚爲得當之陳列窗、

滿系第一席 天德信

此店爲文房具店、裝飾則中央擺一大富翁圖滿之人物實、手持有紙幣、表示獎勵貯蓄主趣、背景爲增意味、設格子樣裝置、人物畫亦大膽爽快、令人痛快、是其特徵、若謹照明之點、實際夜間爲佳也、

德軍突破斯達林線

誠乃電擊也

協和會金子審查役談話

【新京專電】聯斯達林一線突破、已迫莫斯科之德軍光輝戰果、其三週間之情形今由柏林發表矣、關於德軍之進展、與其經過、軍事通、協和會中央本部金子審查役謂、『誠爲電擊的』頌讚其結果如左、

德蘇戰開始時、蘇聯軍事亦加警備、故時間上不能不有幾分差異、然據德側發表之數字、在過去亦相當正確、甚收效果、德蘇戰之特異性、爲不徒以一部軍隊深入、而保持全軍連絡、將敵包圍、殲滅、

已迫莫斯科軍、仍與外側有二十二路線、並皆利用之、開戰以來約一個月又三週間戰鬪可謂按預定進展蘇聯亦極力攻防、結局莫斯科必陷無疑、今正要釁明、蘇聯亦對反斯達林分子肅清、國斯達林派

節約運動

協和會市本部

協和會奉天市本部、鑑於時局下節約運動之重要及協和工作之重大、故對一般市民、努力提倡、以期達成節約報國之使命、茲爲喚起各分會實踐節約運動、而對於協和工作、本諸勤勞奉仕精神、實踐施行計、於昨日通知各分會、對於預算、均應遵守不得協和工作中而實施節約、以完成所期之目的云、

天氣豫報

奉天地方 北東 晴時曇時陰有驟雨後

（九日溫度）
最高 三三度二
最低 二三度一

大連露天市場建設經過

經營者及產權歸屬

甘珠爾札布將軍在連談話

【大連專電】大連露天市場及甘珠爾札布將軍…川島芳子…

【大連專電】大連露天市場自大正八年設立以來、最近復有出售之說、日前由爲桑手術而來連入大連醫院中之蒙古興安軍官學校長現與安局總裁甘珠爾札布少將之口、判明露天市場創立之關相、即該市場原爲肅親王家金壁東氏兄弟公子奉天軍官學校教官連相氏所有、甘少將爲日俄戰役時之大親日家、滿洲建國下活躍之巴布札布將軍之遺兒、亦川島芳子氏之夫偶、以下甘少將談述滿洲建國與大連露天市場經過、

革命勃發清朝瓦解如風前之燭、頽於危殆、時二十三年前大正八年頃、當時在中國舉行大連在連建設露天市場之川島浪速氏、不顧身受多危險、救肅親王、亡命於日本軍統治下之旅順、然其當時、肅親王有二十名王子、且亡命當時、有八十餘名眷屬、當日想日俄戰役之華人中最能理解日本誠意、對日本軍信賴之肅親王家、川島浪速氏以挺身決意援之、大家族中之一半於日本、受日本教育、同時以身實踐日華親善、日本與肅親王提供土地六萬坪、始大連露天市場之來源也、彼時土地、僅爲荒野、此大連露天市場、現在之關東地方法院西部一帶、當時蒙古屬親王家附屬供營業與實、及肅親王家財政、並借用勇吉氏、中國川島氏（現任駐大連市監督）、即川島芳子氏、以六八）提議建設市場、納此山內氏之策之川島氏、東奔西走、籌措資金約五十萬圓、並獲天市場建設許可、並將此市場事業、若月太郎氏、氏開始於大正八年建設後、當時市場收益、只有損失、其後三年、漸次業務增加、…

舊政權未炸爆彈

在大連附近撈出

【大連電】日午前大連水上署曾撈得拾得未爆炸彈一枚之報道一時頗爲吞設、經辦研後、知爲除物拾得者、係大連市柳町元宵安一、有第十二丸、船長陸福長十氏、八日午後七時許、乘船距十二島戶丸於距大連市黃金台海面十二海里之處、持得時以網撈得、嗣經調查之結果、爲一未爆彈、乃舊政權時二十年七月航空炸彈五五磅等字樣、此外尚有一小型內裝設排漿機、以木箱之構造作排漏、大概爲滿洲事變當時之遺物、但可見遺棄無良與爆炸、飛機、果爲以有炸彈、但此不過一種風說、水上署對此已加以處理、並預定送往當局鑑云

胃素

陸華大藥房 電話（四）二〇九三

本天小南門裡

一、主治效能
此藥專治脾虛胃濕消化不良停食積氣吐瀉腹脹胸膈鬱悶或多食油膩生冷飲食不化吐酸嘈雜痛胃脘痛胃火胃寒反胃翻食凡腸胃各病服之特效

郭氏醫院

入院隨意

內科小兒科產婦人科及其他一般

電話（四）二三二番

院址 奉天城內鐘樓北…

大連競馬 第三次

八月十五日（金）
十六日（土）
十七日（日）
二十二日（金）
二十三日（土）
二十四日（日）
三十日（土）
三十一日（日）
雨天順延

關東州競馬場 電話三三八八五番

廣告事務

請通電話 二一八九七

歡迎主顧 大連 中央旅館 優待團体

大連驛西鄰・電話三三八七九

請患婦女病者注意

鳴謝人 遼陽城北烏日屋 張宅三十七號 張素雲啓

鳴謝 眼疾治愈 介紹良藥

鳴謝人哈爾濱道外 金發祥

南滿飜譯學會招生

▲新學期開始八月十二日
▲本學會爲滿洲最高之專門研究所
▲本學會爲各般語學試驗準備之學府
▲報名截止 陽曆八月十五日

科別 班
午前班 初前科 中前科 中後科 高後科
午後班 初後科 初前科 中前科 高前科
夜間班 初前科 初後科 中前科 中後科 高前科

▲刷新而熱切之教授早有定評
▲達道通學給與乘車割引證定期乘車證

產權聲明

楊晉科

治愈婦人病

梁治平謹啓

漢醫 頤卿藥房

堅固耐久 新式拐杖 骨折脫臼 傷筋充血
止疼散 正骨丹 消炎活血 止疼散腫
跌打損傷
經驗接骨 手術接骱
現場救急 隨時出診
奉天市電車路第一商場西

立本大旅社

客室寬濶 安全舒適 清潔衛生 招待慇勤
西式臉盆 電灯電扇 溫涼水道 電鈴暖氣
大連西崗新大街南首 電話 營業部 旅客部（日）五三〇一 三一七六

開幕啓事

同發成社

謹新京特別市天地興盛路四〇七號地

主人呂作源等英周謹啓

大浴旅館開業

房屋清潔 適合衛生
客室百間 陳設新款
前後三幢 兩重院庭
旅行團体 宿料特輕
如蒙惠顧 竭誠歡迎

京鐵丁十五番地 電話二三八九一

奉天省許可證 瘡特靈

宇市製藥公司

△新刊介紹▽

現代八大名家創作選 巴金等著

總經售處 奉天商務印書館

強力 米太寶 鹽片

健康美與維他命B1

總發行 武田長兵衛商店 日本大阪市東區道修町

滿洲總發行 滿洲武田藥品株式會社 奉天市大和區春日町

【包裝】一〇〇片 二〇〇片

各大藥房均有經售

百斯篤預防陣 吉林省市大展開

積極普及預防注射 對旅行者必須携帶注射証

【吉林】省當局爲決對不使吉林省西北方農安縣百斯篤再行發現、於此初秋之去期間、在吉林省中部、嚴備防疫陣、京白綫、京圖綫、西部吉林、新京、農安、前郭旗間、開始檢查、旅行者、如無預防注射證明者、禁止乘降、吉林市於現在開始百斯篤預防注射、地址在公會堂內、於十三十四十五等日、在公會堂內對接客業者實施、凡旅店、妓館、飲食店等、人員須一律實施、以期預防萬全云。

華北同鄉會 舉行開會式

【新京】華北同鄉會、自於本月五日舉開第一次地方委員會以來、由於該會熱烈之推展、刻已決定於本月十一日、即舉行開會式、以從事今後業務之推進、該日午前十一時、仍假中央飯店舉行、屆時除在京之各機關代表列席外、聞在京之華北同鄉有力者、及著名紳商、亦均多數參加、以昭隆視與鄭重、此外該會、因此種舉動實爲最有意義之組織、誠爲謀華北同鄉之福利、故於開會式舉行之前、尚以公函通知華北之諸老名流、與各機關、並於開會式之儀式首爲肅立、向國旗行最敬禮、國歌合唱、致開會辭、地方委員會委員長致詞、長官訓詞、來賓祝詞、閉會辭後、全体攝影宴會云。

圖會員素質向上 中堅會員實施訓練

【錦州】協和會、錦縣本部、茲爲陶冶、管下協和中堅會員、素能之向上、而利發揚協和之精神、是以召集中堅會員、舉行特殊之訓練、茲將訓練事項誌左、

一、日期自八月十一日起至十三日止
一、地址、縣本部內、訓練內容
1、關於二位一体之件
2、東亞新秩序建設運動、檢討之件、
3、國防情勢之展望、及協和會之任務、
4、關於青年行動隊之件
5、其他關係事項、
一講習師＝本部事務長陳縣本部委員、錦縣統監部主事、縣本部委員等云、

關帝廟重修竣工 舉行開光式典 官民參加盛況空前

【本溪】市內文化分區、舊有關帝廟、因年久失修、以致殿堂坍廢、金身剝落、如長此廢棄實於保存古剎及地方教化仰瞻上、殊失尊崇之意、當經地方士紳議重修、並於康德七年間、組織本溪湖廟建設委員會、以村田市長爲委員長、本溪縣長劉連瑞爲副委員長、其他各機關分担幹事及委員、對於工事費用爲各界醵金、同時報請省長發給、第一五五八號募捐許可證、同至康德八年六月二十五日寄附金、總收額五萬五千四百二十七元八角、建築女國高校舍支出一萬八千六百四十四元文廟建築費未付額一萬五千元、關帝廟建築費二萬零一百七十元、開光費一千二百元、其殘額四百元以及寄附金未收者、尚有四千元、日後交納時逕同殘金、一併繳交該廟作爲基本金、關帝廟現已興修完畢、於七月二十七日午前九時、舉行開光典禮、並設筵酬謝來賓、當日該廟西院高搭席棚、廟宇內外煥然一新、關帝金身重繪、光輝耀目、正面高懸「大義協天」木匾一方、左右楹柱之木聯、均爲白市長敬獻、並親筆提字、白市長之賞與金三百餘元、盡數捐助、僧侶十數人排列兩旁誦經、善男信女跪拜祈禱、晚間映演電影觀衆數千人誠爲亘來未有之大會云實則當日參加式典後、各機關要人合影

對首聯議決案 將開全體委員會

【新京】爲期處理首聯議決之各議案、使其於短期間內、迅速進行、以副人民之期望、而計劃於首聯後即組成之首聯議案處理委員會、其概要情形、已誌本報、刻下由各機關代表、分會代表、首本部委員中、已由首都本部長任命六十名爲處理委員、其中專司處理建國精神顯揚關係者、共十五名、司民族協和實現者、共十三名、司國民動員完成者、十三名、司國民生活向上者、十九名、並規定於本月十五日午后一時、假中央本部第一會議室由全員出席、舉開第一次全體委員會云、

配捲烟已指定數

【合安】境內之捲烟、向無配給、一般所吸者、除興農社配給生活品少許外其他概多由外縣購來、茲經縣方與省署聯絡妥善、由八月一日起、每月配各種捲烟一百二十八箱、約計三十二萬盒、按照民人口率比較、當再無缺乏之虞云、

協和會縣本部 計劃青年團組織擴充

【新京】長春縣青少年團、於茲非常時下、實有更新面目、盡情作有効之活動之必要、故長春縣協和會本部、特計劃青少年團組織擴充、除埔一方從新製作團員名簿、以爲活動之基礎外、他方即以青少年團活潑化之活動、爲着眼點、盡量加以運營、以使可作無益之運動云、

滿洲義軍座談會

司會、諸位有沒有沒看見過花大人的？

丁賽坤、（笑着說）每天都能見着、都在一起那能見不着呢？

司、花大人對弟兄們的情形怎麽樣？

丁、和氣極了、直到現在我們還都很想念他。

司、本來這次座談會他想要來參加的、可是突然接到他由日本鹿兒島來了一封電報、他說因爲身體不好的關係、不能參加了、很感到抱歉、花大人平常也常來信問候諸位的、

（這時大家都把頭低下去了、讓沉默佔有着這空間、也許大家想起遠在鹿兒島病床上的花大人來、還是司會打破了這靜寂的空氣―）

司、聽說當年諸位都是非常地勇敢、屢次地打勝仗、請諸位談一談作戰勝利的話吧！

孫國富、我們那時候常用聲東擊西的戰法、在常用包圍戰法、不過我們的人少這是事實、正因爲人少、所以纔不得不利用有利的戰術、有一次我們的一隊人在熱水河子遇到了擁有一千多騎兵的敵人、而我們這全隊也不過一百來人、先是正面的衝突、因爲我們這方面的火很利害、弄得敵人也不知道我們倒底有多少人、我們先是正面打、後來又分出兩小隊來襲到敵人的側面去了、這時三面包圍打、敵人就慌了、他們以爲我們人一定很多又包圍上來了、於是敵人的隊裏就亂起來、開始退却了、紛紛地爭先逃命、並且還叫我們活擒了（俘虜）二百多人……

（衆人齊笑）

司、諸位作戰有沒有失利的時候？

相義、可以說沒有、因爲我們很少所謂利用衛戍機關來和敵人作戰、我們是近於游擊戰、還原就是爲了人少、我們是協助正式軍隊作戰、我們主要的任務是破壞敵人後方糧草、或如燒毀敵人的力量、擊者乘虛攻入了敵人的陣地、敵人對我們這種戰術是束手無策、也是最感到頭痛的、

司、諸位再談一談有沒有什麼悲壯的經過？

黃金榮、提起這個要算頂壯了、那時是正當上凍（當時上凍）最爲悲戰的時候、他在熱水河子和敵人還在對着着、因爲敵人了饑餓給敵人發現了、就敵人給包圍起來、不過敵人對他很讓是非常地好、可是稿村大人（當時）一死的心已經堅決、決不肯叫敵人一口水吃敵人一粒米、這樣就餓死……

司、這種精神實是愛國志士的表現、戰事結束後情形怎麽樣？

楊有清、我們在作戰以外暇時就在通化北山修造了一座公園、在大路兩旁開闢了水溝、在解散的時候、花大人和我們都很難過、在一起共患難的生死相依的同志、一旦分別有依依不捨之感、還記得花大人在最後的一段演說、鼓勵我們向上、把在軍中所得的新俸要拿回家敬父母、不要在外面胡亂用了、這樣是同家不好看、不但與自己不好、與長官花大人的名譽也不好……

司、聽了諸位的話、很是感激的、這樣的座談會我們有機會以後還要多多舉行、使我們與會聽了、使我們又多知道了許多可歌可泣的事蹟、諸位老前輩使人們剛一邊大道、這是很值得我們諸位報很辛苦了、我們的座談會到現在就告一段落了、最後謝謝諸位出席這座談、（後乙是沉默長致詞―從略、七時在東亞春飯店開始了紀念的聚餐會―）

（續完）

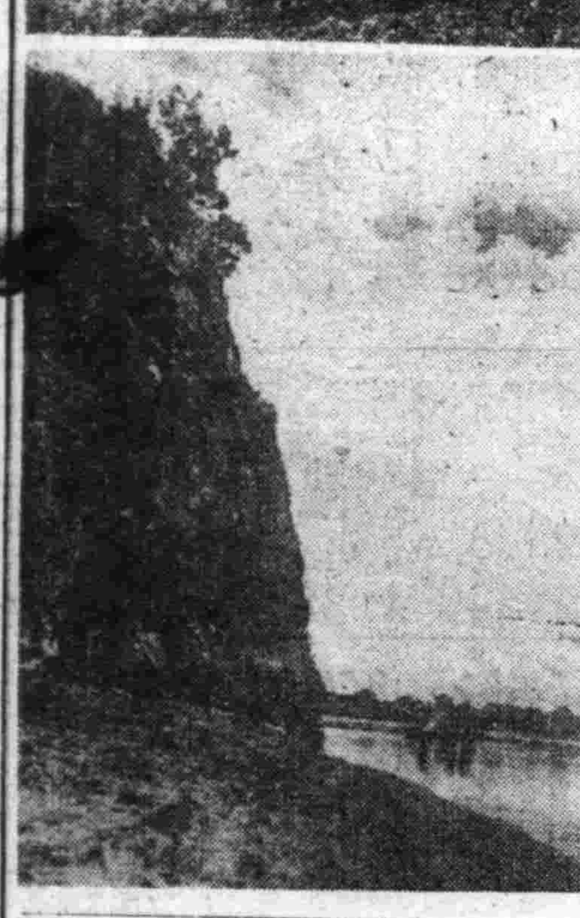

上爲通化省撫松縣關帝廟之偉麗全貌、下爲通化省輯南縣城舊址之雄壯風景（寫眞）

儲蓄獎勵窓飾競技大會

自十五日起亘五日間於日滿商店參加下舉行 經審査後一等贈以經濟部大臣褒狀

【安東】本社及安東時報社主辦貯蓄獎勵飾窓裝飾競技會、自八月十五日起五日間、於安東市內日滿系商店參加之下舉行參加希望商店、向安東商工公會報名、至十日截止、參加商店、至八月十四日、裝飾完了、經審查後、一等贈以經濟部大臣褒狀、安東商工公會會長賞、儲蓄債券、二等、三等、佳作、分別授賞、其他對參加店全部、亦各贈予參加褒狀、

協和劇團改組 向紀律化進步

【吉林】市協和劇團成立數載、屢經改組益行充實、對於協和工作、建國精神、國兵法宣傳、頗於國家及藝術上發了無限光芒、該團女團員劉新園小姐演劇表情委婉恰俐、新歌唱時嗓音轉起雖不能與上海的金嗓周璇爭比、亦爲我國內滿洲少見歌手、其他主管人楊副官等、亦甚熱心、所以有目下之成績、現爲再進一步之擴充、特行展開組織、聘請該路市長閣下爲團長、各機關首腦亦多聘請爲顧問、內部指定相當事務、担當職員、事務分担、將來該團之聲譽必益遠揚云、

市民食糧確保無憂 村田市長努力斡旋妥協

【本溪】市長村田福次郎氏、對於市民食糧問題、極爲關心、曾迭經努力斡旋、並與各重要機關交涉妥協、以期確保本市之食糧充足需用而安民生、最近對於輸送難之關係、當經與奉天省當局、糧穀會社、滿鐵、各方面、連絡交涉辦理、已獲允許、對於本市運輸食糧、予以特別配車、關於食糧種類之輸入、則爲米、高粱、包米包米粉等、又對於醬油及鹽等生必品類、亦同樣允爲配送、實爲市民一大福音、本市今後之食糧、定可確保無憂云

柳河外溢 淹澇田禾

【合安】境內、入夏以來、雨水接連常降、因無偌大暴雨、而田禾尚稱適宜、長勢尤比常年茂盛、大有豐年之兆、不料合黑兩縣接壤之柳河、七台子七黃家窩堡等處、因上流河水暴漲、下游流走阻塞、至七台子等處、河不能容、竟而外溢、河畝近田地、多被淹澇、平地積水數尺深、但因天晴、消落能快云、又訊境內遼河水、近日大見提漲、間有飛溢之處、農民對於河壩、嚴加防守、無有況口之虞云、

蛟河縣發生牛疫 當局防止蔓延中

【吉林】動物傳染病如漲千數以上、即速入難途、即家畜傳播亦然、年來吉林省東方蛟河致化等縣山林採木作業現內、時發生牛疫、馬疫、予採木商一當頭痛、本年前月蛟河縣、官地村、又發生最烈牛疫、死去百餘頭、一般無知鮮農、滿民、因貪患疫牛肉、而毒發死者、數名、即患牛疫牛皮、亦將收藏者、手毒亦可見牛疫之烈、當局積極防疫未令蔓延之牛、一面禁止運行出口、現已漸漸消去、惟於此炎熱暑期中、牛疫再發、更爲不可忽略之事云、

生業資金貸出數

【西安】西安縣當局者、西安張衙長、因全縣境倉穀變價後、呈准省當局者從倉穀款撥出國幣八千元、作爲生業資金、專爲援濟有營業而無資本者小負販、借錢十元、利息歛角凡借款者有正式住戶門牌保即妥、所附設街公所內、以街政課吏員朱乃麟專管、共貸出國幣六千六百十元、肩挑貿易者均得救濟云、

徵區將實現 得市長之承後後即實行

【營口】市之補助機關一面爲自治團體之區從來以市之補助金充當自治行政之費用、茲爲伴隨鄰組結成下部機構之強化、期謀區自體之自治行政、市之補助機關之事務完遂、以市之補助金達成目的到底不可能、於各區開催街長會議之下乃制定區費徵收規定、同時並編成本年七月以降半個年之經費豫算向市當局提出、經市長之認可而實行、市於今年度大體補助金同額止之徵收已承諾、關於經理事務重監督、一掃關於如從來補助金費途不統一、各區任意之弊風於圖經理事務合理的表現化之方針下而承諾云、

淫雨連綿房屋壞

【西安】西安縣境自入伏以來、雨水甚勤、禾苗茁長頗有豐年之兆、惟近日來、雨水異常之多、於八月一日起至七日晚間、每日皆爲雨水連綿、現在因雨水過多、以致於商民各戶之房屋坍塌滲漏者、舉目皆是、甚而尤有如圮者、際此人工每日三四元之工價、而磚瓦皆而且缺之時、有房者莫心惕惕云

物價呈報 頗收良好成績

【遼陽】政府通令全滿實行物價七二五日禁湊、商店呈報物價、限本月五日完及屆止五日、市內商店均呈報、由市署經濟科市警濟保安股、商工公會派員檢收之下、忙碌異常、頗收得良好成績云、

勞働入滿調查

【西安】西安縣公署奉令對於、國外勞働者入滿狀況、即人數多少、均在何處、工作情形均須調查等因、縣當局分令各街村調查云、

設賭抽頭被捕

【通化】張德春大柵欄三牌六三號、妻張氏、於七日凌晨招集賭徒多名、在家設賭抽頭、正在呼盧喝雉興高彩烈之際、被司法刑事出勤聞知、一網盡、滯解留置中、

檢舉不良份子

【通化】警務署今井司法主任鑑及時際青紗帳起、惟恐不肖之徒、潛匿街內、及不良份子、流浪街頭、六日晚督飭司法全員、渝春達旦不眠不休、大張羅網、搜捕無業遊民及不良份子、加以檢束云、

錦縣人事移動

【錦州】茲將月之六日、錦州市人事、（關於就任、赴任者）、動態錄次、

錦縣屬科長＝齊田男股長之西村修三赴任、爲敘於就任、而於五日抵任、即日登廳、於六日分訪各界、致新任之辭云、

塚越市財科長＝錦州市公署、新任財務科長塚越彥夫氏業於月之五日蒞任、復於六日行新任之訪問、分赴市內各機關云、

竹崎副縣長赴任＝前錦州市公署財務科長竹崎氏、茲詞奉令、榮轉林西縣副縣長之職、刻已赴任、於月五日事務交帶後、乃於月六日上午七時搭錦古線列車經由赤峰而赴任云、

錦縣鄰保組織 十五日結成式

【錦州】由於協和會、錦縣本部、錦縣公署、及鄰保組織實行委員等、積極籌手組織中之錦縣二十五村之鄰保組織事務、迄至現在、大體組織順利、業有多數完成者、協會、及縣方、爲誌綜合之結成、而定於本月十五日、舉行盛大之結成式、想屆時必呈一時隆重盛況云、

食物價申報

【錦州】爲期促進、農產物落年之增產、是以錦州市爲圖糧立、蒐集農產全對策、遂決行價協、於月之六日起、務員等、急派動員、首由業勵班、義勇奉公隊員、農事組合作社員、協和會蒐貨督由市內各地行政職員、興年始實施、農村實態調查、明區開始調查、其全市農村地區之調查日程、計於本月六日起、至於十月六日止、以五十日間、詳細調查、以留今後蒐貨之參考云、

商業登記

○義大號合名會社設立

一、商號 義大號合名會社
一、本店 蓋平縣城內東大街路北第七拾八號
一、目的 一、人絹加工品及各種雜貨販賣業 一、批發零售綿紗綿布業 一、代理販賣業 一、保險業 一、前各項之一切附帶事業
一、設立之年月日 康德六年貳月壹日
一、代表社員之姓名住所 [illegible]
一、社員之出資之目的價格及履行之部分 [illegible]
一、存立之時期 自設立之日 [illegible]

康德六年貳月壹日登記

蓋平區法院

[illegible]

奉天區法院

官許滿人唯一特等旅館！
東亞大旅社
地址 大連市敷島町七〇（大廣場）
設備 洋式軟床・日式疊席 暖氣・浴室・食堂 衛生・庭園
電話 二・三〇五〇（官許） 二五六八四番 電報掛号トウアホテル

毛生液
頭禿脫髮髮稀薄生髮力不良之人一務請一試
本劑能養成最良之毛髮。解消脫髮使稀薄毛髮。眉毛。鬚髯生防止頭皮發癢。對禿頭病。中禿。患病後禿等及其他不生毛之地址用之乃最奏効之生毛靈藥
本舖 東京市日本橋區 山崎榮三郎

專門風寒救急膏藥
王潤川膏藥店

痔瘡藥 化痔龍土散
奉天大西關大街 張三多堂藥店
婦科聖藥 調經活絡丸 黑色大補丸

治愈痔漏淋病
鳳師人奉天工業區瑞發長 李世林 田豐年 同啓

虫螫良藥
家庭常備 如意膏
撒可喜龍
Saxylon

眼科專門
啟明醫院
院長 醫學士 郭振中
地址 奉天市小西區北興街二段四十七號（工業區三馬路北三街）

專售高尚鐘表眼鏡
青年表行
奉天城內鼓路北

虎骨花蛇藥酒
頭痛藥 主治諸般頭痛及神經痛 每袋五角每打五圓四角
脚氣藥水 功能消炎止痒主治乾濕脚氣腫瘍水泡每瓶六角
功能通經活絡開竅止痛 主治半身不遂腿腿疼痛 口眼歪斜四肢麻木肝胃氣痛小腸疝氣赤白帶下陰虛腎虧等症大瓶五圓
虎骨熊油膏 主治肢體疼痛麻木不仁 大張一元三角小張八角
瘧至靈 功能消滅瘧病原蟲主治冷熱瘧疾每袋定價八角
老福順堂 奉天市大南關西大什街 電話（四）二八七〇
鞍山市代理 春霖堂藥店

經濟與產業

興銀定時株主總會 昨日在京舉行

本期利益金處分案已通過

滿洲興銀九日午前十一時、於本行會議室、開第九期定時株主總會、出席者有經濟部蔡大臣、興銀岡田、葆正副總裁及各理事、監事等當即討議康德八年度上期決算案、由岡田總裁演說之後繼之遂通過本期利益金處分(股息年六分常存)及對於前監事張本政氏贈呈慰勞金各案、茲記本期利益金處分額如左、(單位千圓)

△利益金處分

本期純益金	四、七五八
前期滾存金	四五〇
合計本期利益金	五、二〇八
內計	
缺損補塡積立金	八〇〇
股息平均積立金	二〇〇
特別積立金	五〇〇
使用人退職慰勞積立金	二〇〇
股東紅利金(年六分常存)	二、九〇〇
職員賞與金	五〇
後期滾存金	五五八

通貨收縮物價安定 國內財界益健全化

岡田興銀總裁演說要旨

九日滿洲興銀定時總會、岡田總裁演說要旨如左、

△鑛工業＝我滿洲國順應世界情勢、與日本呼應、以確立大東亞共榮圈為國策、為建設高度國防國家、刻正努力於資源之開發、產業之振興、經濟之建設我國產業開發五年計畫、以本年度為最後之年度、去年度之實績、受時局之影響、資材、勞力資金之調備、雖受極多之掣肘、但因集中重點於鐵石炭、水力電氣、非鐵金屬、農產物各部門之開發故其結果、此等實績、確已收得所期之成果、本年度因內外情勢益形逼迫、各種條件益復困難、惟既往之建設、本年則節節完成、如鐵鋼、電力部門、今後更可期其有飛躍的成果、而本年度之實績、又為明年度第二次生產力擴充計畫之基礎、故本年度與其謂為現行計畫之終結、勿寧謂為置重點於次期計畫基礎部門之確立、而集中於石炭、鐵鋼、電力三大部門之開發、刻已在節節實行之中、

△農業＝客秋收穫、大豆及小麥稍歉、但高粱、粟、包米及水稻等均增收本年截止至現在、風調雨順、豐收可期、至於本年度增產蒐貨對策、政府於本年四月發表康德八年度農產物增產蒐貨確保方策要綱、其內容骨子極其注目者、即所謂先錢交付制度、昨年在糧穀上市期、曾實施出貨獎勵金交附制度、以督促上市之圓滑、今年則設定出貨豫約制度、在農產物尚未上場之前、即支給獎勵金、以期增產並出貨之確保、此並可期其有相當效果、一方並整備農產物蒐貨配給機構、合併滿洲糧穀會社及滿洲特產專管公社及滿洲穀粉管理會社、而設立滿洲農產公社、纔曩者滿洲農產公社法公布之後、即有公社之設立、

△貿易＝以現況觀之、較比去年同期、輸出增加輸入減少、輸入減少之原因、係由於本年度對日期待物資之輸入減少、由於物資供給方面言之、缺乏之難為事實、但年年均以非常之速度、以緩和入超之情勢、在國際收支上言之、大有好轉之現象、本年度對日輸入額、最近於企畫院舉開之滿洲華貿易會議席上、業已見到決定、據此本年度日本對滿輸出物動物資六億六千萬圓、消費物資四億三千萬圓、合計為十億九千萬圓、比去年度約壓縮三成、

△物價＝昨年下季以來安定狀態之物價現在仍繼續保合狀態、據政府發表、批發物價指數、昨年末一康德四、年平均基準全滿九七〇六、本年微有浮動四月末為一九八〇一、並於調查對象、因係關於大部分統制品目、但去年以來、依政府之統制並取締之強化、或最近對於主要生活必需品、以票制配給之公平化大勢尚稱安定、

△土建界＝本年度之土建界、因華北勞働者入滿期遲延等關係、開工較遲、最近始入於本格的活動狀態、今後之趨勢、雖然不能適觀、但於大體上言之、本年尤其因勞力不足、嗣後進行難免相當困難、本年度工事量、大體與昨年度無大差、但以視今後工事進步如何、一部需尤其、未着手工事之延期、將有強化統制、以圖國策的工事之完遂、

△金融＝本年入春以來我金融界各金融機關、均持緊縮方針、抑制放款、五月末關東州以及全滿金融機關存款總額、郵政及郵便貯金共為二十二億六千萬圓、放款總額為三十三億五千三百萬圓、比前季存款增加一億三千五百萬圓、放款微增一千萬圓、前年上季放款增加五億七千九百萬圓、前季放款增加三億六千五百萬圓、兩相比較、放款入本年以來大為抑制、但此抑制放款增加存款、當然為通貨收縮之現象、去年上季中、中銀貨幣發行額增加一千二百萬圓、本年上季中、則為少一億二千萬圓、此可見財界已漸全化矣、此外政府並決定金融機關分布調整要綱、明示關於普通銀行調整強化之方針一方對於普通銀行資金國策的運用等、刻由中央銀行斡旋而講以積極策、以謀國內金融體制之強化、

△貯蓄＝昨年度貯蓄增加目標為八億圓、已收得所期之成果、本年度則以十一億圓為目標、目下各機關協力、而努力其達成關於其實踐各金融機關、則分別講以適當之手段、而全國銀行更以共通方法辦理有獎定期儲金、於本年六月十一日至七月十日凡有定期存款者、即按其同抽籤、支給獎勵金、此外大興公司、則遵照勅令於本年四月以降更創設大興有獎儲蓄已在實行之中本季中全滿六處票據交換所交換額合計百卅九萬枚、共四十四億八千九百萬圓、比前年同季增二億三千、一百萬圓、比前季增一億三千一百萬圓、

△當行業績＝本季中當行一般的亦採取放款緊縮針尤其對於特殊會社及準備特殊會社之金融、更分別設立擔當課、以資檢討各會社之業績、將來性等、由於嚴撰主義之下然後貸與、但業況依然好調本季末存款殘額八億四千九百廿五萬圓、放款殘額十四億七百八十六萬圓、比前季末、存款增一億九百八十四萬圓、放款增一億一千三百廿九萬圓、又如以放款為中心之工鑛業資金、本季末殘額凡八億四千卅三萬圓、比前年末增九千一百卅五萬圓、其他比前季末除因建築資金之增加特殊資金減少等季節的關係外大體尚稱順調

△資金關係＝滿洲興業債券於二月(第六回)三月(第七回)前後各發行一千萬圓、以誘日本資金之投入、同時並於國內於六月賣出第八回有獎滿洲儲蓄債券額面四百萬圓、及儲蓄債券獎金、從來一等為一千五百圓、第八回則改為三千圓、以喚起大衆之興味、關於一般資金之吸收、本年度存款增加目標額、對於各銀行均指示有吸收責任額、又如興業積金本季末契約納額六千四十萬三千圓、繳足額二千二百九十八萬圓、比前季契約額增五百五十萬圓、繳足額增三百四十三萬圓、本季決算結果利益金凡八百二十九萬七千餘圓、比前季纖減、但將此除去本季中追加從金之支出、比前季却為增益、在右額之中、除去壁資三百五十三萬八千餘圓純利益金為四百七十五萬八千餘圓、

滿鐵活用輸送力 提高普通貨車載重量

滿鐵為對處貨物漸增之趨勢、而謀輸送力之高度活用與輸送能率向上、頁多年試驗結果、決定將現行之普通貨車積載重量三十噸提高至三十五噸、擬於八月十一日起、暫時實施、觀由於此增積之活用、滿鐵之輸送力、至少可以有一成以上程度之增強、尤其關於煤輸送之增送、為對煤增產運動之有力協力、又對一般貨物輸送之圓滑化、亦頗予以好影響、故對於貨主方面、亦將可及的達石所定噸數、而希望集足數量、以協力輸送能率之向上策、至於運費之計算、按積載貨物之重量、對左記貨物、規定運賃計算最低重量(1)石類(限於大理石、蠟石類、間知石、玉石及栗石割栗石、石版石、庭石、及其他石及石材)鐵及鋼鐵及鋼材、鑛、鑛物(限於錳鑛、明礬石、石灰石、硅石、砂、螢石、礬工頁岩、滑石礬苦土、滑石粉、焙燒礬苦土等)砂利及土砂、洋灰、洋灰克林加、礬苦土洋灰、軌條、軌條附屬品、鐵柱類、磚、瓦、磚瓦(2)原煤(煙炭札賚諾爾炭舒蘭炭及無煙洗切炭除外)、三十三噸

絹紬標準價格 奉省舉獨發表

關於奉天省之絹紬收買價格、兩三日內、由奉天省商工科、對各市縣通知發表、從來絹紬之收買、柞蠶會社由業者收買之際、以定錢交易、數月後清算、因其間收買價格不明、製品交貨後之業者、常感不安、故會社收買前後、收買價格須發表之要望、已經市縣對省陳情、奉天省與安東省對此協議後、兩者間、意見已定、遂決定奉天省單獨發表收買價格、今次奉天省之絹紬標準價格算出根據如次、

一、原絲採用本年度柞蠶絲販賣價格、

二、加工費、製品每十五碼、加八圓三十錢、

三、屑糸之成色、葯水絹紬百分之十五、灰絲絹紬百分之十七、大柞絲百分之二十、

四、製品之刷糊率、葯水糸絹紬百分之七、灰絲絹紬

(1)本練百分之九、(2)半練百分之三十、(3)未精練百分之五十、

大柞糸絹紬

(1)本練百分之十二、(2)半練百分之三十八(3)未精練百分之六十

五、染工費

全染 一碼 二十錢

條染 一碼 十錢

六、利潤

原價之五分

全國暖房工業組合 舉開事務協議會

全滿暖房器材工業組合、自本年五月十日成立以來、對於國內各種暖房器具之需給事宜、貢有變多貢獻、茲者為謀本年冬季暖房用具需給之圓滑起見、乃於八日午後二時、在新京吉野町公會堂、由經濟部關係者及該組合關山理事長以下關係者出席之下、召集房產、滿拓、滿炭、電業、滿業、鑛發、奉天造兵所、昭和製鋼所等五十餘名、舉開全滿暖房工業組合會議、關於暖房器具製造業者、資材業者及配給事項並販賣價格等、行以詳密之協議、至午後五時許始閉會云、

價格等臨時措置法解說

△停止指定期日價格等之提價

以上所述之價格等、不許提高超過七月二十五日額(稱為七、二五價格)以上、(法第一條一項)、然僅謂七月二十五日價格、尚屬曖昧、是以於該法第一條三項及四項並施行規則第一條、有所詳細規定、七、二五價格、除特別之場合外、具體的不受官廳側之指示、故須由業者自定、以下關於物品之價格、說明七、二五價格之場合

(1)指定期日有價格之場合

七月二十五日、現在販賣及在販賣狀態下之商品價格、咸依於此、各業者甚於去年十一月以來價格表示令、而販賣之一切商品價格從事表示、大體以當日之表示價格為停止點、但同一商品、對普通消費者、甲乙丙販賣時、甲百圓、乙九十八圓、丙九十七圓、是時則以最低之九十七圓為七、二五價格、

(2)指定期日無價格之場合

無此七、二五價格之場合、理論上、宜分為季節品新製品、新規辦理品及新規開業者辦理品四大場合

(甲)季節品

所謂季節品、如夏之扇風機、冬之爐槪、有需用於特定季節之商品之意味、似此商品、七、二五價格如何規定乃成問題、雖此等商品、若(1)該當者時、即據其價格、不該當之場合、即以最近之季節價格、為七、二五價格、所謂『最近之季節的價格』無法作明確規定、如前所述、去年十一月以來、曾行價格表示、是以冬春夏季節已表示完畢、故自現在追溯、以最近時期表示之價格、定為七、二五價格、

(乙)新製品

所謂新製品為新規出現市場商品之意味、格採取與此最類似之商品、定為七、二五價格日本於九、一八停止令、規定『關於類似物指定期日之市場價格及準此者、參酌原價差異是以對從來商品以多少變化之商品(如金屬系入織物織出、當局對新製品之解釋、但有以極狹義行之必要、在本法上、僅採用類似商品之價格、無妨仿解為新規之商品、但於品質性能上、無類似品狹義之新製品出現時、價格決定困難、是以必要時省長及主管部大臣之指示、

(丙)新規辦理品

此等商品、雖根據從前、而販賣業者等、有不按從來辦理按新規辦理之商品之意味、在此場合、決以附近同業者之同商品七、二五價格照會於直接同業者、間接向所轄警察官署照會、

新規開業者之辦理品準此並依以上方法而七、二五價格判定困難之場合、全國的組合會社等、主管部大臣及其他者、仰求省長之指示、乃為良策、此場合之手續、不另規定、而依法第二條協定價格之呈請之手續樣式為作、但金加工田運送賃保管料、但金加工賃、無七、二五額者、準於(甲)(乙)(丙)定之、

商業登記

○合名會社設立

一、商號天源茂合名會社一、本店奉天市小北門外西順路一、北門號四號一、目的人絹細料及其他附帶物品之販賣一、設立年月日康德五年五月貳拾五日一、代表社員之姓名住所出資之種類價格及履行之部分國幣參千圓全部履行曲籌亭中華民國山東省萊縣泊子村國幣四千圓全部履行徐瑞亭中華民國山東省萊縣上營村國幣貳千圓全部履行吳漢本中華民國山東省黃縣城北羊嵐泥國幣貳千圓全部履行賈振華大連市外金州柳家樹屯國幣壹千圓全部履行王慶亮中華民國山東省黃縣城北羊嵐王家一、存立之時期自登記之日起貳拾年

奉天區法院

○合資會社支店設立(支店)

一、康德六年三月十日內於本管內設立支店如左之登記一、商號合資會社北安南海洋行一、本店北安縣北安街天城區九號一、支店孫吳縣孫吳中和街一、目的綿糸布絹製品絹人絹製品砂糖麥粉澱粉模製品建築材料書籍煙草食料品及諸雜貨之卸小賣二、右附帶一切之業務一、設立年月日康德六年三月十日一、代表社員之姓名谷口兼一、無限責任社員之姓名住所出資之標的價格及履行之部分國幣六萬五千圓全部履行谷口兼北安縣北安街天成區九號國幣四萬圓全部履行谷口益太郎哈爾濱市埠頭區中國十四道街二四號國幣三萬圓全部履行曲守謙克山縣克山東大街一甲十七排一、有限責任社員之員數出資之總額及履行之部分國幣一萬五千圓全部履行一名一、存立時期設立之日起二十個年

康德六年四月十日登記 黑河區法院

○滿洲興業銀行變更(支店)

一、康德六年二月十日左記者就任監事監事張本政新京特別市大同大街貳○貳

康德六年三月六日登記

○慶源公合名會社變更

一、社員高慶實康德六年二月二十八日再出資國幣六千四百五十圓同吳耦章再出資國幣一千三百五十圓其出資額變更如左國幣一萬八千圓全部履行高慶實國幣三千圓全部履行吳耦章一、同日左記者入社國幣六千圓全部履行依英會鐵嶺縣新台子吉野町二丁目國幣六千圓全部履行段灝武鐵嶺縣新台子靈君町三丁目一、同日社員黃景武同馬玉堂退社

康德六年三月九日登記 鐵嶺區法院

國際 GEKIJOO 南市場國際劇場

公演日期 八月九日 十日 十一日

滿映協會出品 有聲社會巨片 鐵漢 季燕芬主演

同時加演 滿映新聞 一三報

下期預告 新華公司有聲笑片 王先生夜探殯儀館 湯傑主演

電話(2)一六二一一番

天樂 有聲大戲院

八月九日 十日 十一日 四天

滿映出品有聲巨片 幻夢曲 白玫 孟虹 主演

下期演 小俠女 胡蓉蓉主演

天光 電影院

九日 十日 十一日 二集 十一演

藝華公司出品 化身姑娘 袁美雲主演

下期 蘇三艷史

光明 電影院

九日 十日 十一日 三天

光明影片公司出品 法國舞台名劇搬上銀幕故事曲折哀情動人 茶花女 袁美雲 劉瓊 主演

下期予告 續集 三笑

光陸 CAPITOL THEATRE

啓者茲敝院為刷新院內重加髹油刷墻壁改善一切種種設備是以暫行休映七天由六日至十二日此後照常營業再查本院前發之長期優待券已屆期滿失效仰即繳回繼則由滿映協會直接塡發不假本院辦理諸希原諒特此通知

奉天光陸電影院

亞洲 電影院

八日 九日 十日 十一日 演

滿映出品 幻夢曲 白玫、孟虹、主演

下期 桃源鄉

雲閣 電影院

十一日 十一日 最後兩天

滿映協會傑作新片 鐵漢 季燕芬 李顯廷 崔德厚 主演

注意 下期

商標 健胃固腸丸 註冊

整理腸胃 唯一靈藥

功能

補胃整腸專治

紅白痢疾痧疫

胃痛腸炎消化

不良吐瀉腹痛

胃腸衰弱各症

總發售處 株式會社 谷田春堂大藥房 大阪市東區伏見町

育兒兩大問題

(一)何以使小兒不患消化不良之疾病？

(二)以何制止小兒四季不受感冒之浸襲？

(一)服保赤靈藥片使兒便導有序強化新陳代謝永不發生倒飽釀酸嘔吐肚痛瀉結及一切消化不良之疾患

(二)服保赤靈藥片自然體格强健在發育上不受障碍且能助長抵抗力可免感冒肺炎浸襲

服法另有說明 △價目每瓶國幣五角

總發行濱江省正陽五道街 泰華西藥商行

分發行 吉林省城河南街 黑龍江省南大街

分銷處道外正陽街路北五洲日夜大藥房

△本埠各大漢藥商以及各省各地藥店均有出售

A ACA A

哈爾濱道裡中央大街八四號 阿葛公司

患貧血症的！請購：德國政府註册專利的

德國 紅粒補血丸

患貧血病之人、神經必缺乏充分滋養、休質將陷於柔弱、值此寒天、易招外感、服用俄比世紅粒補血丸能可生血、補血、使血液復原、抵抗一切病症、誠補血健腦聖藥也各藥房代售

本品出於日本名工之手充分表現飛龍圖彫刻之古典美為現代日本美術之精神本品之特長不但筆型優美且使用耐久堅固無比敝行最新發明為萬年筆界王位之飛龍牌萬年筆為謀普遍全滿廣汎宣傳計故特別廉性如下記之最低價格特別供獻務希於未售罄前火速訂購是盼

○○買後如認為品質不良或因其他之缺點不如意時返還物品即行退錢或者另行交換均可

○○因有不良之假品務希於敝行直接訂購能使購者如意之商店惟敝行一家

○○筆桿—最新發明珊瑚飛龍彫刻入金輪金クリップ付優秀品○筆頭…北海道產純イリヂユム付不銹鋼耐久二十個年保證品

○○日本政府意匠登錄第七六四九番訂購者務希預前付款倘不預前交款恕不寄貨、送款時振替奉天四七四八番如依郵便為替手續送款亦可收款後絕選精良品(掛號)寄上如於途中損壞敝行絕對負責○詳細商報送呈○

特價(新)七圓

安東市一番通五丁目三振替奉天四七四八番

萬年筆時計商 歐亞洋行

皮膚榮養化粧液 珞玲精

香味絕佳鮮郁宜人質精料美價格底廉婦女用之定能如意

註册商標 老牌 珞玲香粉

珞玲粉

皮膚的健康是選擇化粧品上的第一條件敷了增美洗後肌膚滋潤而嫩細這就是珞玲粉的特長

奉天珞玲公司

盛京時報
綜合版
光緒卅二年(明治卅九年)創刊
盛京時報社

短評

滿洲美術家協會 (葉)

日本美術界。向取〃帝展〃〃文展〃中心主義。自近十餘年來。因美術日趨發達。畫壇林立。各地天才卓越者。層出不窮。並兼畫風衍變。別派精研。乃由〃畫藝展〃〃個展〃而顯呈向地方普遍發展之趨勢。藉以大發顯示繪畫藝術眞精神。盡情發揮東方文化眞面目。尤其値此非常時下。更能將美術家心情中涵蓄蘊蓄之愛國熱誠如火如荼。充分以筆墨勝素揮灑出來。或資安慰第一線勇士之精神。或資激勵銃後國民之意志。其功用之大。殊不減於槍盾從戎下馬草露布也。我滿洲在建國以前。美術一道。本爲荒蕪。自歷年舉辦〃國展〃以來。政府極力提倡於上。有志者互相研究於下。數年之間。居然畫風丕闢。到處景從。試觀歷年國展之成績。逐漸進步。即其明證。尤以今年成績爲最顯著。不但入選者質量皆增。即落選者。技術亦均超乎水準以上。不過自今年度起。決採取嚴選主義。以致淘汰者較多。而一般國人甯視〃國展〃之心理。因此更當加深一度。十足顯示〃登龍門〃之儼然制度。此與友邦日本往時所取之〃帝展〃〃文展〃中心主義。完全合致。所缺憾者。厥爲尙未做到向地方普遍發展地步耳。當局有鑑及此。爰藉此次國展機會。組設滿洲美術家協會。關於一切章則。前於審查出品時。業經擬定。決於本月十七日。由弘報處主持之下。在京招集各地美術家代表。開成立總會。此後由該協會聯結全滿各地美術家爲一體。本諸藝文指導要綱之趣旨。互相研討。力求上進。以期創造滿洲獨自之輝煌美術。發揚東方固有之高尙文化。而作國家文明建設之一翼。吾知其將來收穫之鉅。事業之盛。定可與滿洲文藝家協會並駕齊驅也。

取締流言蜚語

社會中人。芸芸蚩蚩。等類不齊。要以閒人庸人爲最多。惟閒人爲喜生事。所謂〃飽食終日。無所用心〃者是也。惟庸人爲能自擾。所謂〃杯蛇市虎。疑心生暗鬼〃者是也。閒人與庸人遇。一逞其生事之妄談。一發其自擾之臆測。危言聳聽。讕語駭羣。展轉傳播。增飾傳訛。於是乎謠言生矣。在我國社會人羣中。由來即喜造謠。大而國事軍情。小而帷薄瑣屑。旁及市井神話。海外珍奇。信口開河。洋洋盈耳。幾乎無時無地不有謠言發生。足見我國社會人羣中。閒人及庸人太多。教育不發達。以致人民知識低陋。易受謠詠蠱惑也。即以奉天拆城而言。磚土高堆。衆目所矚。豈料未出趾步。即有無數之謠言。自磚土堆中飛騰而出。巨蟒也。蛇神也。白鬚老叟也。明明無稽。而羣相信聽。道遠傳聞。更不問可知矣。最近。由於國際間情勢日趨錯綜複雜關係。所謂閒人庸人者。認爲有題可藉。又大肆其生事自擾之言談。旣以惑衆。更以自炫其多知多聞。眼光高遠。當經最高檢察廳。通令全國。嚴重取締造謠者。前日在首都方面。已有三犯就逮。被處徒刑。此後嚴加搜索。當必更有生事自擾之閒人庸人。以妄言而罹法網。而一般奉公守法者。以若輩爲鑑戒。即當淸淨乃心。安分作事。不但不妄言以生事。更且不妄聽以自擾。恪守〃謠從口出〃之誡。自然天下太平一身無事矣。

弭盜

奉天全省七市十四縣。在康德七年度中所發生之犯罪事件。統計共爲二萬一千七百四十七件。而此二萬一千七百四十七件中。竊盜罪竟爲一萬四千九百五十七件。佔半數而强。此乃向所罕見之紀錄。推其原因。自不外爲生活所迫及富裕暴發者有所炫誇耳。蓋在去年度內。正値物價狂漲。商人暴富。其窮而無知者。受物資壓迫。生活艱澀。自易流而走險。流爲竊盜。而一般暴富商人。不知持盈保泰。恣意炫赫。門富還豪。自易爲盜而走險者所覬覦。正如烈焰之近枯薪。其不孳成燎原者幾希。故爲弭盜計。與其緝捕懲治。不如釜底抽薪。根本辦法。厥爲緩和細民生活負担。圓滑配給生必品。一面更取締商人之居奇暴利。驕恣奢侈。自然盜風可戢矣。

VANCO

德蘇兩軍空前血戰 死傷者三百五十萬

法國軍事家推測兩國損失

【維西八日電】德蘇兩國、最近發表各會戰以來之綜合戰果、其間非常懸殊、難捉眞像、法國軍事通則推定、德蘇將兵之損失、約百五十萬、蘇聯側二百萬、試以日期平均、双方相合、每日損失七萬、其中大半爲戰死戰傷者、捕虜數甚少、實戰史上空前之血戰、斯莫林斯科方面之戰鬥尤爲激烈、德軍平均每日死五千人、又法國軍事通、推定德蘇兩軍之軍器機材損失如左、

〈德國損失〉戰車 七、五〇〇輛、飛行機 五、〇〇〇架、火器 五、八〇〇挺、

〈蘇聯側損失〉戰車 九、〇〇〇輛、飛行機 七、〇〇〇架、火器七、二五〇挺、

德國軍需能力之飛行機生產能力、月在二千五百架以上、其中可向戰線補充二千八百架、蘇聯側之補充力、與德國彷彿、惟補智機之生產較德略少、

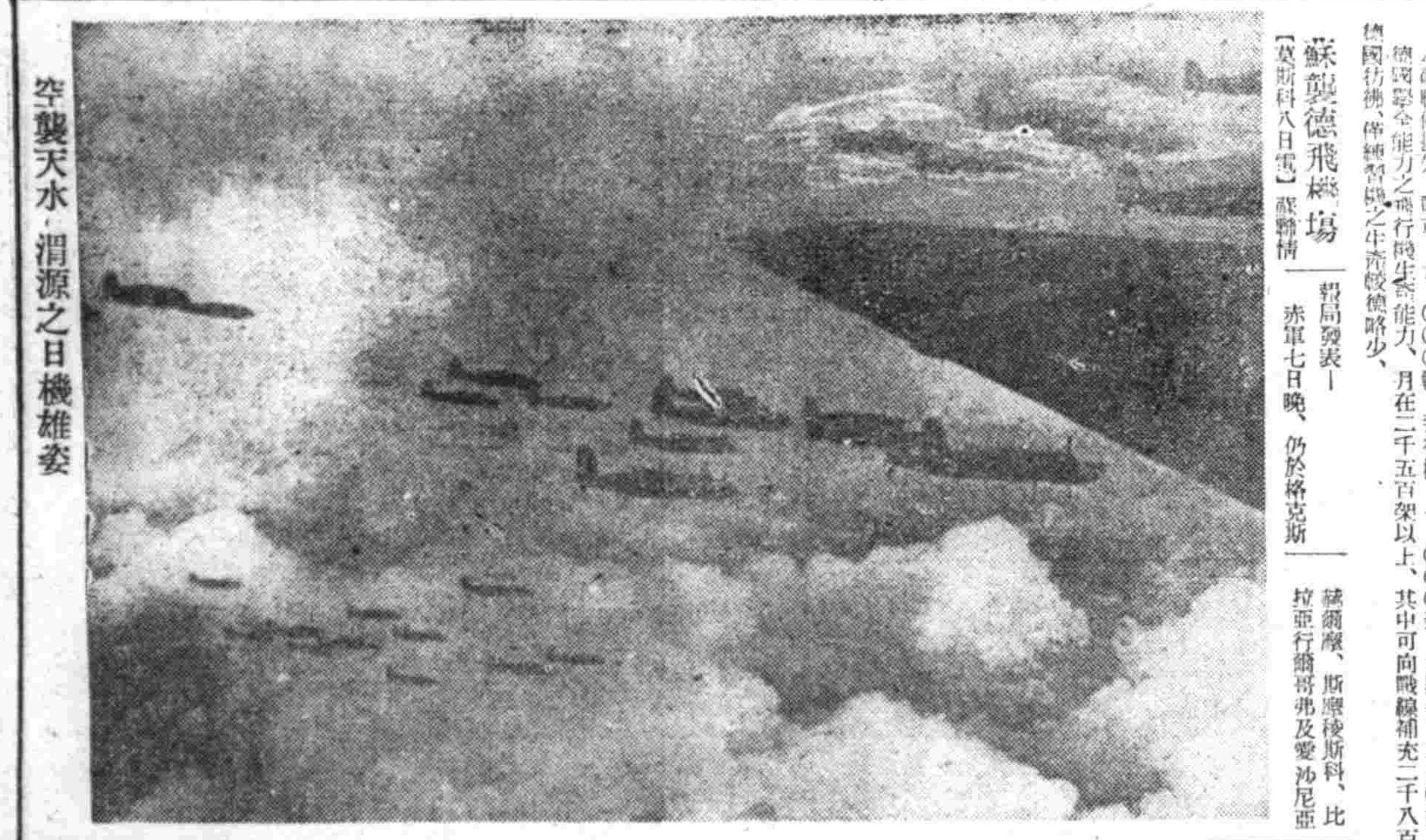

空襲天水·渭源之日機雄姿

蘇襲德飛機場

【莫斯科八日電】蘇聯情報局發表－赤軍七日晚、仍於格克斯蘇爾察、斯摩稜斯科、比拉亞行營哥弗及愛沙尼亞地區各方面、繼續戰鬥、其他方面、無有大戰鬥、蘇聯空軍、予敵快速機甲部隊及步兵部隊以大打擊、並襲擊敵飛機場、

匈軍發表戰況

【布達佩斯八日電】匈牙利軍司令部發表、匈牙利軍、以烏克蘭西部夫古河流域戰鬥、佔優勢、與德軍緊密連繫之下攻擊企圖突破我軍戰線之赤軍、予以莫大損害云、

德佔領涓森堡

【柏林八日電】據德國通信、德國爆擊機編隊、七日在南部烏克蘭黑海沿岸要港尼古拉夫（敖德薩東方八十公里）附近予敵商船數隻以大損害、更其他編隊、對於在里加灣逃亡中之蘇聯驅逐艦一隻、加以炸擊、對船予以命中彈、該船爲濃煙所包圍、受害莫大、又據德軍當局所發表、德軍部隊、八日佔領愛沙尼亞東北要衝都市、涓森堡（別名拉克維、里威爾東方一百公里）、該市擁有人口一萬三千、乃錫爾地方之首都也、

蘇機初炸柏林

市內各處發生火災

【倫敦八日電】據莫斯科放送局發表談、蘇聯飛機隊七日夜、初次空襲柏林、投下炸彈及燒夷彈甚多、致市內各處均發生火災云云、

德英互炸本土

【倫敦八日電】英國空軍部發表、

一、英空軍、自七日拂曉至夕刻、轟炸德本土及德軍占領地帶、

一、七日晚、英爆擊機隊、轟炸埃森、多得門等德國西部各地、

一、七日德空軍、對於英本土、加以小規模之攻擊、又蘇格蘭北部及英格蘭東南部、受若干之損害、

於烏克蘭展開激戰 赤軍損失達二十萬

第六·十二軍團等全滅

【柏林八日電】德軍司令部八日特別發表、

一、德軍於南部烏克蘭方面、殲滅蘇聯第六、第十二軍團全部、及第十八軍團之一部、大告成功、

一、是役蘇聯軍之損失達二十萬、內俘虜十萬三千、鹵獲戰車三百十七、火砲八百五十八、車輛五千二百五十、其他鹵獲資材無數、

敖得薩被圍攻

捕虜蘇軍三萬以上

【倫敦八日電】據英官方消息云、八日之德蘇戰況如左、

一、敖得薩及尼哥拉夫、受德軍包圍、瀕於危機、

一、德軍於基輔南方、截斷敖得薩、斯摩稜斯科相連之鐵道、

【柏林八日電】德軍司令部發表

一、烏克蘭、烏曼東南地區之赤軍、被德軍殲滅捕虜三萬以上、又赤軍第六師團長以下將校、亦被德軍捕、

一、北部戰線、愛斯尼亞之艾比尼亞交戰中、德軍占領愛賽堡、更行前進、已進出至芬蘭灣之沿岸地區、

一、又英軍需品輸送船之德海空軍攻擊、極爲猛烈德潛水艦八日襲擊英本土之護送船團、擊沈四萬六千五百噸又對商船四隻二萬九千噸命中魚雷將之擊沈、

一、德戰鬥機隊於英國東岸海面、破壞英商船三隻計三萬噸、並對輸送船（包含油槽船）大型商船五隻予以莫大損害、

一、德軍戰鬥機大編隊、七日爆炸亞歷山大軍港之艦船港灣施設、

一、當六日夜之爆擊蘇彝士運河之際、德機並使運河河岸之要衝伊奇拉森之貯油施設起火、

意空軍轟炸 英國海軍基地

【羅馬八日電】意大利軍司令部發表

一、意空軍、自六日晚至八日、連續轟炸馬耳他島英海軍基地及飛機場、又其他一隊、空襲塞蒲路斯島、

一、得布爾克方面之意砲兵隊、開始猛攻英軍、

一、七日英空軍飛、極基利奈加及的黎波里各地投下炸彈、然損害極其輕微、

親善風光 日軍進駐南部安南以後、遂與居民展開親善風景圖爲在某地安南兒童與日海軍勇士之歡

日向安遣特派大使 今後連繫益趨緊密

【東京八日電】帝國政府與安南政廳之友好關係、以共同防衛協定締結之機會、愈加緊密、同時泰國安南關係事務、亦有激增傾向有鑒於此、政府決定向安南派遣特派大使、總領事館及在安南各機關、皆由彼監理統轄、期以大使謀對安南通商及交涉等事務之一元化、因特派大使之向安南派遣、日本安南間之紐帶、可期今後益加緊密強化、此次特派大使、基於大正六年六月十三日公布之勅令第四十六號『特派駐劄軍要事務』、有以外交官向外國派遣之必要時適任務終了之期間、可設臨時特命全權大使或臨時特命全權公使』其先例、爲西伯利亞出兵當時之加藤恒忠大使、向康斯坦基諾特派內田定槌、最近阿部信行大將之被派爲南京國民政府大使、

島田司令長官 巡視前線基地

【上海八日電】中國方面艦隊報道部八月八日發表、島田中國方面艦隊司令長官由五日起至三日間巡視海軍航空部隊前線基地、並對此次從事奧地攻擊作戰、樹立赫赫戰果之麾下部隊、犒將兵勞苦、

安南美僑撤退

【西貢九日電】當地英美總領事館、以日軍進駐安南南部、對於在越之英美人、已勸告撤退、聞該項美僑五十五人已乘八日由該地啓航之法國輪船、實行撤退、而赴南馬尼拉、此等撤退之美人大抵爲腹地農園主、宣教師、商人及婦孺等、所餘者僅有論特美總領事、及其他數名、昆比耶諾、因得英國總領事及銀行煤油會社職員等之家族凡廿五名、以定於十一日由該地起程、向新嘉坡撤退、所餘英人有總克由得一總領事及其他十五名云、

本年省聯特質

傾注主力發現提出全聯議案

議長多爲省本部長親身出馬

六月二十七日以興安南省開始之省聯、迄八月二日起開始之四平省爲最後、首都及十九省全部告終、本年設省聯、因改正聯協運營要綱、省聯之性格、居於縣聯與全聯之中間機關、以此進行審議、傾注力發現提出全聯議案之建設的辦法、縣聯代表之協議員數、較之去年全省人員六百五十五名、減少百四十五名、爲五百十名、會期全省日數、比較去年之七十二日、減少十七日、爲五十五日、除實施二位一體制外、且提示幾多研究題目、協和會中央本部、八日午前九時、開三宅本部長以下省聯視察者懇談會、綜合懇談會之意見、本年度省聯之特質如次、

一、減少協議會之日期、而徹底整理議案、是以審議可平安完畢、

二、議案傾向、依附此農產物價格統制、生必品價格暫股價格相差問題、生必品配給等經濟、議案、爲而點、勞力問題、中小商工業對策、則以新軍要件重要事項、

三、全聯提出議案、非常減少、比較去年之二百七十件、爲百件內外、

四、議長兼副議長、由省本部長、或副長親身出馬指導總裁協議會、卓摩好結果、省則達奉天省以下七縣、

五、一般縣聯代表、順次情、而處理委員之協議員（政府關係機關）、始終爲事務的說明、多爲不能理解縣協本質的運營之點、

井上中將過連赴京

【大連電】號令在滿五萬義勇隊之滿洲開拓青年義勇隊之初代訓練部長、於赴任途中之在鄉陸軍中將井上政吉氏、乘八日入港之烏拉爾丸泊連、更於午前十時登『鳩』號車赴京、井上中將昭和十年爲東部國境之聯隊長、又於諾孟罕激戰後、無四個月間爲告一線之部隊長、完成警備大任、本年三月歸還爲參謀本部附同四月爲預備後云、

蘇聯否認與英之秘約

【莫斯科八日電】蘇聯情報局、八日午後正式否認英蘇聯間成立戰後波斯援拉斯、他大尼里兩海峽讓於蘇聯勢力下之密約之外國情報云、

丹益將軍等被英國逮捕

【貝魯特八日電】英進駐敘利亞總督兼軍司令丹益將軍以下三十四名之法國將校、八日已逮捕收容、關逮捕之理由爲法國側不肯釋放被拘英國將校云、

維西異常憤慨

【維西八日電】英近東軍司令部、逮捕叙利亞高等辦務官丹益將軍以下三十四名法國將校、其理由謂因未遂施釋放敘利亞停戰協定之遠寶爾派將校、對此、維西側表明英近東軍之措置、出人意目爲溺反協定規定之恣意措置殊形憤慨、

英美協議對日警告 決將保存荷印

傳爲羅邱會見內容一部

【紐約八日電】據合衆社電訊、英美兩國政府爲對於日本、發出警告、日下協議中、該項警告、果公表某種程度乎？頗成疑問、警告內容、據消息通所傳、大致如次、

一、英美兩國、有對蔣實質的援助強化之用意、

一、反樞軸國更增強西太平洋軍備、

一、英美澳三國、以保存荷印爲本國安全不可缺之條件、而合衆社電、並未說明『目下協議中』字句之內容、暗示此乃大西洋上羅斯福大總統與邱吉爾首相會見內容之一部云、

法殖民地防衛 美對回答諒解

【維西八日電】據七日美國放送、傳哈爾國務長官言明、關於法國殖民防衛方策之維西政府對華盛頓政府通達之覺書、美對之不滿足、美國政府之關心、非在法國方針、乃在其行動云、維西政府方面、認爲此乃對法國誤意誤解者、而披瀝如次哈爾國務長官對法國政府之覺書、未解其意、而誤解法國之眞意、法國政府對美覺書、惟法國政府有其政策之決定權、對個個之事合、則分別對其要素檢討、以決定其方向也、至於法國政策實施後之結果、乃法國政府負責、此因必然之論理、故右覺書之精神上、本不能發生客觀的誤解、乃法國政府欲明確本質的要素者、美法双方須以相同之理解檢討、哈爾長官之言明、殊不可解、

抗日恐怖分子 潛入安南屬內

【西貢八日電】與日軍進駐南部安南同時、以安南華僑大爲首之全面重慶系之華僑影響甚大、因而親日傾向顯著、重慶方面頗爲狼狽乃令西貢總領事、與講求防止策、華僑接近日本之對策同時、而設於安南屬內、實行抗日恐怖行爲、使國民黨員藍衣社分子多數潛入、以細胞組織以河內與西貢爲本據、於全安南活動、聞已有由新嘉坡方面潛入云、

泰航空員赴日就學

【東京八日電】安南日軍之安南和平進駐、亦加於泰國、而英美重壓之帝壓日愈加強之、爲世界各國注視之目的時乃爲傳現在冠絕美列強航空技術、於是有泰國之航空將校、二十名、往等其有航空少尉之肩章之盟邦泰國青年將材、定於十六日由曼谷發行日泰定期便由空路飛日預定於十八日抵達』由而四人以精神文化之協力、於六個月間、將日本語習得後、入於航空中央乘員養成所期於二年事間、欲爲得懇切之指導云、

稻生產良好

滿洲耕稻情況與日本內外地水稻耕作狀況及米穀事情甚有關係茲已被各方面所注視、國內本年度產米之狀況、當與水稻增產政策之完成同時增加其耕作面積、開花後之經過頗爲順利天年亦按時推移、故生產較去年度生產激增、亦可確定、他如陸稻之耕作亦使農民徹底認識改良品種等、同時增關耕作面積、然較水稻大異、所滑甚鮮、但按單位計算則收穫仍示增加之傾向、蓋總量增加飛鮮也、尤爲本年度日滿兩國協定、以其實行之米穀增產隊之活耀、刻正謀造成以開拓田爲中心之水田、及實施水稻之增產、該奉仕隊實施之水稻增產已達相當數量、而在預想以上、由是觀之滿洲米穀事情、已呈良好之現狀、故滿洲米穀自給政策亦當急速完成能傳其歸入圈內云、

農物生產狀況 預期極堪歡樂

康德七農產年度食農產物生產狀況、大體順利推移、量的方面無可憂慮者、由去年度生產實不接期、亦頗有樂觀之情勢、主要糧穀豆油米穀等、特示相當餘裕、農產物對外輸出、康德七年度豫定分、以主要糧穀爲中心之飼料大、豆餠、胡形順利推移大體近於預定量輸出之大豆、隨同事管法之徹底化、比較前年萬貨好轉、但在生產、尙未告充分成果、對外輸出未免稍有不利之嫌、然而去年度之生產及國內大豆餠（特規定外之豆餠）生產增大、從而大豆油之貯藏相當量涼越年度、則豆油可充分配給國內突、須想來年度大豆國內消費、亦漸次緩和、是以本年度大豆國外供給、比之去年、豫想亦可減少若干困阻也、

蒙疆豚毛會社 將結成新會社

【厚和電】蒙疆地區之豚毛、從前由厚和豚毛合作社收貨後、經指定業者之手、往第三國輸出、現在由厚和全豚毛業者結集百萬之資本金、而設立蒙疆豚毛株式會社、積極的謀地場消費之販路開拓、目下向政府申請認可、近將有認可之希望矣、

哈爾長官邀 野村大使懇談

【華盛頓八日電】哈爾國務長官八日下午一時、忽然邀請野村大使、邀至、有所會談、約歷十五分鐘即畢、關係當局宣稱、關於會談內容、據關係國之某問題及一般的問題、有所會談、

滿鐵副總裁東渡

滿鐵佐佐木副總裁、定於八日開重役會、關於當面之問題、實行協議、定於本月十二日乘大連出帆之日滿連絡船、東上、預定八月底歸還云、

河流的底層 (62)

秋螢著 大超繪

他穿好衣服、走出外面來小便、才看見西屋表哥與表嫂的房門、仍舊關閉着、他知道這時表哥與表嫂都還睡得很香甜、

剛走到院子內、看見那女僕正蓬亂着頭髮在升爐子、她一看林夢吉起來得這樣早便笑着說、

『林少爺、現在還早得很怎麼起得這樣早啊？』

林夢吉也笑一笑、算是對她的回答、從廁所回來、他打算躺在床上再睡一睡、但無論如何也不能安靜的入睡了、

他想、眼看各校已經快開學了、看表哥他們這樣荒唐的生活、他眞不想再與他們討論入學的問題、這時他想到臨來的時候、有同學告訴他、說是在這里有故鄉的人們在這組織的中學、一些同鄉們多在這學校里、那麼說不上好友與淡英也在這學校、於是他決定今天早飯後問明學校的地址、到那里去問一問、

這樣想着、他又從床上坐起來、正好床上的一隻寫字臺上、放着鋼筆與紙、他便乘這暇間的時間開始給表弟寫信、

在這信中他僅簡單的報告了自己經平安到達目的地並且又告訴他自己計劃入那一家學校還不一定、各校的新生也早已放試完了、

寫完給賀文的信以後、他又同樣給小香寫一封、想求表弟給轉交、但寫完後又覺得沒有意思、於是他又忙掉重在表弟的信上、寫了幾個字、請他把那信中的意思轉告小香、不過一想到小香、又使他想起與小香臨別的言語、他覺得似乎說過這樣的話、『願把兩人的命運在一起』

這樣想着、他更感到此次求學的重要、假如不能拓展開自己的前途、那麼不但自己完了、就是小香的命運也跟着自己完了、

『林少爺、請洗臉吧、』正在想着的林夢吉、被進來的女僕打斷了他此時的思緒、他點點頭、然後就着那臉盆中的溫水洗完臉、才聽到西屋中表嫂喊女僕的聲、

『陳媽、打洗臉水、』

他知道這時表哥該起床了、但他不想立刻走過去、他還是一個人靜坐在屋子裏、順手拿起一本書在無意思的看、

時間又過了許久、那架時鐘已經快到十一點、他有些坐得煩躁起來、想到街上去、又因爲生疏、不敢隨便走開、正在這時、才聽見有人穿着拖鞋的聲音、從西屋走進來、

『表弟、你怎麼起來得這樣早？』進來的是表兄、看見他那寂寞的臉色問道、臉上仍然帶着睡意、

『不、我也起來不一會、』林夢吉回答說、

表兄賀彬也坐在寫字台邊的一把椅子上、突然發現他寫的那封給賀文的信、才不好意思的問、

『這是你方才寫的嗎？我有半月多沒有給家寫信了、總是懶、最近我也得給家寫信了、眼看學校快開學、我也得向家裏要幾個錢做學費啦！』賀彬有些慚愧似乎在獨語、

眼看快近正午、他們才開早飯、林夢吉近來是在鄉下住慣了、所以這時早感到飢餓、但是他們的早餐、僅僅是幾樣小菜與稀飯、吃到肚子裏又一點不能充飢、

今日二大張

防止面皰·黑色 雀斑·皺紋等等
自信美的魅力比任何巧妙的粧扮都還要勝過十倍 而且是一切化粧的礎石。然而爲能造就天然美肌的美白料 在現代的化學科學上 却是遍找不到的。只有麗王才眞正配得起具有肌膚的美白和榮養兩全的 爲現代人們常用而不可缺的美容顏料。
本舖 株式會社レオン商會 東京市神田區小川町西四丁目
麗王洗臉雪花膏
レオン洗顔クリーム

三愛知靴油
最優等的靴油
保革·柔軟·光滑·耐久
泰天 新藤洋行 東京·大阪·上海

火柴的代用良品
コクホー式特許電氣火柴
◉按鈕機 實用新案特准註冊
◉發火口的堅牢壽命爲他品之五倍
◉電費極經濟使用三百次以上不過一分錢
◉取火靈速。使用安全、絕無災之虞
新發售品 更加研究改良。盡美盡善。確是美妙適用的時代品
代銷處 大連市八幡町四十四番地 酒井商事
奉天城內中街廣生堂胡同北頭 中孚洋行輸入部
コクホー電器製作所
各收音播氣器商店及各百貨公司均有出售

有馬氏·青山氏·太繩氏·三博士創製
A·O
愛活 結核治療新藥
結核診驗
次伯爾古林反應 孟脫氏反應
卅（强陽性）
廿（中等陽性）
十（弱陽性）
士（疑似陽性）
一（陰性）
可以確定認爲是結核感染
此內、結核感染、與未感染者、皆有、辨認困難。
體質柔弱（尤其是對於因頸腺而波及腋窩淋腺腫脹者、當特別注意）面色蒼白、不思飲食、偏食成性、體重減少、夜間作嗽、憂鬱悲觀、易冒風寒、易感疲勞、神經衰弱、微熱、盜汗、肩凝等病徵、皆可認爲是結核感染的徵兆◉在前開各種病情徵候之下、服用A·O（愛活）作爲防疫劑、以期制止發病、最爲適宜。
主治功能
虛弱體質·隱伏結核·瘰癧·肺尖加答兒·肺門淋潤·初期肺結核·疑似結核、喘息、肋膜炎、腹膜炎、結核眼、外科結核其他一切結核性疾患、及怕賽德氏病（眼球喉頭腫症）甲狀腺腫等症
◉服用A·O（愛活）期間、當以不施次伯爾古林檢査爲最宜
（奉贈說明書）（仿單函索即寄）
總販賣處 大阪市東區道修町二丁目二十七 須美商店
合同代理販賣店 滿洲 奉天市春日町十三 滿洲武田藥品株式會社
關東州 大連市吉野町一〇五 會社 增井大正堂

英以回復失地爲餌
要求於泰領設軍事根據地

【盤谷八日電】由於日軍之南部安南和平增兵、深感脅威之英國側、頻頻對日誹謗、煽動泰國民對日離反、據可靠方面消息、英國政府對泰國政府提出要求、要求英陸軍根據地設於泰國內、英國側之此提議、乃對抗日本安南增兵之手段、英國政府對此要求之代價、稱對英領緬甸及馬來之泰國失地回復、加以考慮、用老獪之計也、對緬甸、馬來一帶國境線强化軍備之英國側的要求、泰國政府對之愼重考究對策中、有此英國側基地獲得要求說之英泰關係、其前途頗堪注目、

近東情勢再呈緊迫
英向伊蘭國境陸續遣軍

【柏林八日電】自英國對伊蘭要求驅逐全國內德人以來、近東方面之形勢、又見緊迫、頗傳英國軍陸續由伊拉克向伊蘭國境方面集結、維西當局、尙未確認、又據美國方面情報、與駐伊蘭德國公使對伊蘭政府作强硬的威嚇謂果要求德人退去、德即與伊蘭斷絕外交關係、對此德國當局於八日談話如次、

德國無對伊蘭迫以斷絕外交關係之事實、蓋因東部戰線德國之勝利已成決定的、英美乃出陰謀、期向近東方面擴大戰線、以使德國疲於奔命而故意流布此種謠言、亦可見英國有假英蘇軍事同盟以對蘇援助爲口實經伊蘭向高加索方面派遣軍隊、占領巴古油田之意圖、德國對英國在伊蘭之活動、有重大關心、

據消息通觀測、東部戰線之戰況告一段落時、戰火大有從全黑海近東方面之可能性云、

阿人極憤慨

【加爾各答九日電】當此盛傳英對伊蘭壓迫消息之際阿拉伯人頗爲關心蓋英之意圖將然獲得伊蘭之阿巴登油田地點伊蘭伊拉克國境、阿人極爲憤激云、

伊迫德僑撤退
德以覺書警告

【紐約八日電】據放送局安格拉特派員八日報道、雅納駐伊蘭德公使、對伊蘭首相手交警告覺書、謂伊蘭側若允英國側之要求、强迫德僑退去時、德國即與伊蘭斷絕外交關係、蓋關於德伊兩國關係、日前哈拉特駐伊蘭英公使與蘇聯公使會同對伊蘭政府提出强硬要求、謂伊蘭領內有多數德人僑居殊威脅伊蘭之中立、因之當要求、無居住伊蘭必要之德人、即刻退去、德側此次之覺書、乃對應上記英蘇側之策動者、

美援蘇撈英
輿論囂場

【紐約八日電】美國財界認爲此次之英美協調問題、擬美國對蘇援助若干、擴雅對英援助若干、都集中關心於此點、此際蘇聯甚願頂替對英援助、英國側亦知不願牲若干對英援助、不能援助蘇聯、此問題遂微妙複雜化矣、觀測最近實現爾首相與羅斯福大總統會談時、必議及此、政府部內贊於全面的援助蘇聯、亦有相當反對論、蓋英美兩政府當局皆慮因援助共產主義及與國內之反響也、以此觀之、美國對蘇援助之根本態度、雖能即時確立、據財界觀測、終必以現在援英物資之一部、以援蘇聯、英國亦不能不允諾云、

向阿富汗要求
英軍過境向蘇赴援

【伊斯坦堡八日電】據可靠方面之情報稱、英國準備以數個師團之印度兵、經由阿富汗向蘇聯高加索方面移動、而阿富汗雖思拒議英軍之通過、然結果將不得不與以同意、開此經路、乃自印度、經由阿富汗、至高加索之最短通路、又據伊蘭方面之情報謂、該國已爲備萬一之事態現正實施動員中、在該國內之英國人已陸續撤退、關於英軍援蘇過境、伊蘭政府之態度、頗値注目云、

蘇京戰色濃

【莫斯科八日電】德蘇開戰以來已歷一月有半頃莫斯科已入秋、列樹路一帶、落葉散布滿地、猶時降沿而情景凄然、軍用徵車滿車所載兵士之軍服、浸滿汗垢、尤顯著者、即莫斯科之人每夜必遭空襲以爲常市民在開始轟擊以前暮之一刹那、大多立於薄暮之街頭、默然有所思或扼腕成伴、行散步之樂、只是街中毫無光彩、市街爲陰鬱之氣所罩、異常慘淡云、

英婦女從事重工業　因男子赴戰地、倫敦各種工場、從事勞働者、大半爲婦女、（寫眞爲在倫敦某工場勞働之婦人勞働者）

英艦暫泊遠東
近已赴美修理

【上海九日電】最近關於英美系之英國戰艦出現遠東水域否頻有報道、據達到當地之確報稱、英國戰艦瓦斯拜特號因於地中海受大損傷、爲修理而向新嘉坡進航但於該地未得充分之修理材料、故已於七月十七日經由馬尼拉向美國西岸某港而去、目下判明正在途上、蓋瓦斯拜特號、利用運航機會、游弋泰灣方面、似乎爲泰國若不與英法結合、則有不利之威嚇泰國之示威運動、至於瓦斯拜特號、乃一九一五年竣工、總噸數三萬六百噸、主砲三十八吋八門、係一速力二十五浬戰艦、當去年於那爾維克附近、因德英海戰損傷後、向大西洋北海地中海方面出動活躍中、今爲護送船團於由直布羅陀向

德國各報大肆攻擊
美對南美諸國政策

【柏林八日電】羅斯福美國大統領、對於歐洲大陸南美大陸及遠東最近伸展其積極的觸手、此爲事實特別刺戟德側之神經、於是注視其行動而德國之各報、於八日之夕刊、九日之朝刊、亦一齊收集羅斯福問題、尤特對於羅斯福大統領之對南美政策加以攻擊之嚆矢、於其各報之論說如後、

△西覺斯瑟、夏保旦哈諸報　羅斯福大統領之南美對策之根本於各要地、獲得軍事基地以不健要之各小國皆拉攏於美國之傘下矣、美國洗於中美及南美北部擴展其根基而最近更伸延其手足、於裴爾南布哥拉普克答河附近、之庫倫呷方面、至巴哥斯諸島、似獲得其根據地而無意措置之

△柏林地方報　南美諸國今陷於抗戰論者之手中、又失去對抗於美國之恐怖行爲此等恐怖行動之結果、概喪失自國之自由政治的獨立及將來之經濟耳

△雅格艾畢愛爾　美與於南美開始完整基地阿南美諸國之失其抵抗力其結果自中的決權之侵害、勇敢戰鬥之南美諸國以及美伊第歐羅基之名目、受有暴戾之壓迫、於世界注視之下爲對歐陸發之結成、斯特平和的國民受得侵略云、

菲島不欲獨立
鑑於今世界情勢
莫尼加得博士聲明

【舊金山八日電】日爲代李松現大總統爲菲島次期大總統之莫尼加得博士、已告終六週間之美國各地之視察、已由當地歸國之途、七日先此聲明菲島不欲即時獨立、願惹各方面注目、聲明大要如左、

菲島島民之大部分、決不歡迎如所既定一九四五年獨立、蓋世界情勢、如今日之狀態、到底僅以我等之力不能保守國家獨立、而美國之力亦爲我等衷心所期待者、

丹麥正式承認
柯羅亞特政府

【札克雷布八日電】丹麥政府八日正式承認柯羅亞特國矣、

蘇軍事使節團
會見哈爾長官

【華盛頓八日電】烏曼斯基駐美蘇聯大使、八日伴同蘇聯之遣美軍事使節團長高利哥夫中將、與哈爾國務長官會談矣、

美武器生產量
較前顯著增加

【華盛頓七日電】國防生產管理局七日發表本年度第二四半期之武器、彈藥生產數矣今次之實數雖未發表而於各種與第一四半期相比亦顯示增加、各種之增加率如次、

一八屯級戰車一二六〇%二七屯級戰車二三〇%機關槍六九%、無煙化藥一二六%四六型操縱機四五%、練習機四〇%向操練實之情報、一八屯級戰車之一月現在交付數、爲二百二十五臺以上、又於飛行機之第一四半期之交付數爲七千四百二十三架云

西領摩洛哥軍
停止將兵歸休

【倫敦八日電】西班牙領摩洛哥駐屯部隊將兵之歸休、六月以來已停止、但以上業料西班牙軍、或向法領摩洛哥進駐亦未可知云、

意揆次子葬儀
萊門嚴肅舉行

【羅馬八日電】七日在羅馬郊外、試驗飛行中、不幸殞落而死之莫索里尼次男布爾諾大尉之葬儀、於法西斯黨支部會館內執行、於式場中有大尉正、莫索里尼首相之兄弟其他有近親各閣僚以下文武顯官參列之下、於滿場悲哀中、嚴儀終了、

飯田指揮參拜
無名戰士之墓

【西貢九日電】安南派遣軍日最高指揮官飯田中將於九日午前十時、伴隨幕僚以安南側連絡將校之嚮導、參拜西貢市郊爾裴雷納治約南君廣場之法國西貢無名戰士之墓、並植物園入口之安南無名戰士之墓、並捧獻花圈矣、

關東州纖聯
銓衡人絹批發商

【大連電】關東州纖維聯合組合與滿洲取引一步調先日來以第三部會員絹、人絹人造絲批發商、加以銓衡中、頃經當局、檢討業者實績、認定如左之卅八號、

△第三部會員（絹、人絹人造絲批發商）、△田附商店、東洋棉花、伊藤忠商事、日本棉花、三江會社、西村貿易、龍井洋行、伊藤萬商店、池田洋行、筆松商店、多田洋行、甲斐洋行、福井纖維、丸紅商店、陳井貿易、日商會社、三井、三菱、探理洋行、丸永商店、又一商店、八木洋行、興亞洋行、田村駒商店、服部商事、片山桂商店、南里貿易、福昌公司、福星祥記、三共商會、大華羅輝號、小西商店、萬增號、第一貿易、瓏紡、倉茂商店、

汪行政院長招待出席東亞新聞大會之記者團一行（寫眞爲汪院長致詞）

魏剛到抵維西
與裴丹主席協議

【維西八日電】法當局八日發表魏剛北非軍總司令官、將於當日抵維西、概該將軍此次於訪問維西後、更關於重要政治問題、與國政府協議、據謂亦與本月二日對威爾斯美國務次官之法屬民地政策之非難的聲明有所關聯云、

【又電】北非法軍總司令官溫幹將軍八日午後循空路、由亞爾吉爾抵維西立即與裴丹主席舉行會談與德國側發行協議開還自巴黎之達爾蘭副首相、亦列此會見之席云、

敵兵投降累累
日軍發表週間戰況

【南京八日電】中國派遣軍報道部發表八月一日以後至本日之中國事變戰況概要如次、

對以江蘇省之滾城爲中心之新四軍及第三師、實行第一期掃蕩戰已畢之日軍、仍繼續確保占據之要點、刻正準備第二期作戰、據觀察迄今之綜合戰果、敵已遺屍一〇四八、并有俘虜一四〇以上、重慶當局爲偵知日軍之移動狀況、或對此牽制起見、曾屢次督勵威力偵察戰及遊擊戰、然喪失戰意之敵軍竟有一部投降、而現出陸續不斷之狀況、蓋七月廿四日地方遊擊隊長以下三百二十名已歸順於江蘇省如皋警備隊及七月末浙江省、長興守備隊之得新編第七師之中隊長以下將兵七十四名投降、復於八月四日江北遊擊第十縱隊第一支隊長以下二十名歸順於安徽省和縣警備隊、日軍對宜昌北方地區之敵第百八十五師及第十五師、與新編第四師實行之殲滅戰自上月下旬以來始終繼續收極大之戰果、而告一段落、又對湖北省、沙洋鎭敵新編第二十五師、已自上月初於航空部隊之協力下展開掃蕩戰、陸軍航空部隊兼以與地上作戰密切協力爲主、而顯示其威力自八月初頃忽轉向腹地進攻、以敵軍後方之要地及要衝爲目標、連日加以猛炸努力擊破敵抗戰力、及粉碎敵抗戰意志云、

痛炸韓城

【某某基地九日電】秋山演野之陸軍機精銳、九日朝衝寒雲急襲黃河沿岸敵抗戰第一線陣地韓城、對頑强構築之陣地、敢行痛烈之急降下爆彈、將敵豪誇之大陣地完全粉碎、使敵抵抗之徹底的潰滅後全機安然歸還云、

轟炸巫山

【南京八日電】中國派遣軍報道部、八日午後四時發表

遠藤、大坪、是松、青木等諸航空部隊八日襲四川省東部之要衝巫山炸碎敵堆積之軍事資材甚多云、

日又返還工場
國府經濟益固

【南京八日電】關於華中軍管理工場之返還、依昨年四月發佈之軍司令官聲明、曾經返還中國側返還、百三十餘管理工場中、七月末當時已有五十五工場返還、八日更將上海無錫之大工場（紡績製油、棉花各二）返還、合計六十一工場矣、新從產業復興與民業安定之日軍當局的好意、間接的與國民政府强化以經濟的基礎、中國官民深爲感謝云、

日於山東、蘇北
七月中總戰果

【濟南八日電】日軍〇〇部隊、於山東、蘇北七月中之綜合戰果如左（括弧內爲共產軍）

交戰回數	四四八（二六六）
交戰敵兵力	八三、一八三（五二、三七二）
敵遺棄死體	三、一一九（一、六六五）
捕虜	五五九（二七七）
△鹵獲品	
小槍	一、三八一
同彈藥	三〇、〇七二
小槍	一六二
同彈藥	九四二
輕機	七
同彈藥	五一七
自動小槍	一二
同彈藥	一二八
手榴彈	八、五二一
其他武器通信材料被服等	多數
△覆滅敵軍施設	
武器製造所	一
彈藥製造所	一
印刷所	一
手榴彈製造所	一

整備海運統制機構
基本要綱即將作成

【東京八日電】村田遞相關於戰時海運統制機構、決將於秋設立之海運中央統制輸送組合、旋備擴充、因最近之國際情勢的急展開、知以現行統制機構、殊以應付從來之機構、必須大轉換、而新設强力的特殊法人、因命事務當局作成具體案、並與海運界有力者、交換意見、大體於本週內、可決定基本要綱、由閣議附議承認、新機構之骨子、以特殊法人之設定以全船舶、爲集中的傭船、大體如左、

一、新海運統制機構、發動改正總動員法第十八條設立特殊法人、

一、船主以所有全部船舶、爲新特殊法人貸船、

一、海運中央統制輸送組合以飛躍的發展、轉向新機構、新機構集中船舶、由該機構直接、運航、抑由大運送業者集約的運航、成爲今後之重大課題、

哈爾長官言明
三國包圍日論

【華盛頓八日電】哈爾國務長官、八日與新聞記者會見時、對於石射情報局第三部長發表之英美荷將之對日包圍論、曾表明謂關於此種事實、毫無何等可言、倘爲守國際法之國民則毫無畏懼英美荷將包圍之必要、倘某國蔑視國際法而爲他國所包圍時、則此之謂自身行動之結果也、而關於太平洋之對日包圍攻擊日本一國具有責任而已云云、

大英帝國的沒落 (23)

英國羅巴特·布里弗德著　南胡譯

牧師以前曾在貴族的家中、與奴婢們一同吃飯、到了十九世紀、他們不但成了公立學校的最高監督者、而且像往時的西班牙的裁判似的、甚至能操縱人心的支配權了、歷史家說十九世紀的前半、英國是神學全盛之世、現在依然如此英國式的似而非的神學全盛！

我們如果拿來倫敦泰晤士報撰直文藝欄逐次看下去、四十篇論說里、也能有十五個是關於批評神學的文字、而且在別的版面上、科學、社會科學、旅行記、傳記、歷史、考古學等下面、也往往看到關於宗教關係的東西、

英國的神學流行、是近代世界最顯著的現象、是不計眞僞、不求眞理的存在、世界上沒有再像英國這樣需要宗教的國家了、因爲一沒有宗教、倫敦商人的營利追求改成神變化、英國公立學校教育所稱讚的英國紳士行動的道德假面具、也都要變成不可能了、現在、勿寧、這樣說、沒有宗教、英國的世務行動、就完全週轉不靈的、

對國王盡忠、英國國教教會、及公立學校、這三個是支配英國人心的系統條件、所以人們當不遵循此種勢力而發展、富源紳士的利益、一切都予以宗教的性格和道德的價値、如果有對它懷疑的、就是瀆神行爲、另一方面、宗教的及道德的價値、在英國逐變成擁護富裕紳士的利益的手段、

因爲這種關係、英國人的愛祖國、也與其他國家不同、英國的祖國愛是極俗物的、他們把愛祖國的觀念放在物質的利益上、然後附以道德及宗教的假面具、所以英國民之中的愛國者、也祗是偏狹思想、一味企圖追求自己利益的、不然的話、就要被認爲背神叛道的背德者了。

英國教會本質上是英國的、神不過是第二次的存在、如果想到英國和神、英國本身是無意義的、神是有靠政府之一員的職權的存在、宗教是英國羅登增進的忠實機關。

英國愛國者中的最大事業家塞西爾、路茲、對傳統的英國政府、定了下面那樣一個公式、以南非戰爭而成名的帝國主義者、據說是信神崇祖的熱心家、主的尊嚴、沒有半點議論的餘地唯有主的生涯、才是尊嚴的象徵、他說『主基督成了偉大的英國紳士完全的典型了』

這個公式也是什次茅斯曾所支持的、他在最近的講演中這樣說過、『最初的英國公立學校出身的紳士都即耶穌基督、第二是其弟子聖保羅』、

英國特別興奮的現象、不單是對反動的狎昵、王附一派、因爲暴亂的反動家、那裡都有、但是不論任何國家、一方却有不屑得這樣反動、而反抗的、可是英國則不然了、現在一切國民都是不可會事富反動家、沒有一個進步的分子、即或偶而有挺而隨從進步的意見的、不久也必變成反動家了、英國不產生非英國的人物、考香宇宙、誰世界全人類的幸福、那就不是英國的了、

住在英國的人們、就是沒有受過公立學校教育的惡漢、也要不斷地受其影響力的、在這里住着的人們的心上由各種交際的機會、由一切刊物、由一切報紙、都能受到公立學校的影響、滑鐵盧以後的文藝作品、由英國放逸協會的英國語、一切放逸員、講演者、被政府檢閱的優伶、牧師的傳道、保守派或急進派的演說、不論梅菲爾、布爾喬白里、芝特、開新敎、牛津、比林支蓋等各地方言、一切聲音、一切光景、總而言之、由英國所有的一切、都在向人們的神經中灌注英國自己認爲的實點。

英國人雖然充滿了這種戀戀、但是英國人當受際的時候、決不甘落人後、英國人在與朋友們談話的時候、關於天氣啦、競技的勝負啦、都毫不客氣地談論自己的見解、這種態度是一切英國公立學校所養成的貴族紳士精神的產物、外國人也都佩服這種態度了、

6、英國的下層階級

十八世紀英國民權黨（是十七世紀自由黨的前身）、正在策、自由黨傳英國人的『自由』和憲大偉英國國憲法的『憲法』的時候、他們根本就沒有顧慮到下層階級的狀態、

被英國的自由主義者的自己陶醉所賣弄的法國與英國的自由主義者一樣、一點不注意英國憲法的『自由』是完全對於特權階級的事實、

但是熱心信奉此種自由的學者、他會看到一個下級人反覆吟誦有身分的人們的自由讚歌被水兵的强制徵募隊給抓了去、關在獄里的故事、

一方面在古時農業時代的英國、農業勞動者就在土旗的鄉士之專制下、農民如果侵害一點鄉士的特權、怕只犯了五仙令的竊盜罪、他們也要被送到斷頭台上、或是被賣給海外的移民做奴隸、大陸上的農民狀態、大體也是這樣、

因爲產業革命而興起的工業主義的發展、把情勢又逐步改變了、單純的鄉下老們、土地都被剝奪了、然後被驅到工場的機械里去、

一七九五年（謨斯、佛克斯（一七四九—一八〇六）在下院這樣提出過、『他們已陷入這種不幸的生涯、十人之中、連一個人也沒有福利的』、

工業化時代在最初的六七十年間、英國的全體的生活或想不到的不幸、簡直比任何世界的一部分或任何時代里的現象都厲害、古代世界的奴隸制度、把犯人傳到船上划現的刑罰、也沒有給他們帶來全面的恐怖、因爲奴隸是有價値的財產、其生命自然要受保護就是御鄉罪人滑行的帆船、也不得超脫他們隨便使用、英國上昇到夢想的經濟富强地位的時候、英國的工場、礦山都用最低的工資使用勞働者而婦女們能賺一二便士就能補助家庭的工資、使用孩子們叫能離開出現、就被送到機器的傍邊去、一天做十六小時或十八小時以後才被拋之不堪地睡在機器下勞動者們的簡單的頭腦中、只知道用力量換來工資、他們一直勞動到死、他們的力量用盡的代價換出去、幾手都不若市場上動物的價値、可是這類非宗教、

募集工人

見習工人　男子十八歲至三十歲　女子自十七歲至二十五歲　若干名

待遇面談　通勤　志願者携帶、履歷書、前來面議可也

奉天市大和區大西街三段一七八　盛京精機工廠　人事係

薑黃大黃批發

香料染料　貨高價廉　滿洲國華北各地負責運轉　大連市平和街一五番地　大連電話三一三六五一番　臺灣物產商行　經理人黃縣　趙普惠

鍋爐軋光機油椿廉價出賣

一、鍋爐一口長七尺高四尺
一、染布用軋光機一部
一、裝油用油椿十三付　帽子一部

以上物件價廉且是否全賣皆可商議　大連市秋月町十二番地　新聚德　啓　電話四一〇八九四番

失照聲明

啓者鄙於康德八年七月二十八日晚在哈爾濱驛臨登車時失愼將隨身所帶之手提金庫被人盜去內裝劉國雲領名出賣扎蘭屯三道街路東第六〇號房照一張與契一紙收條信件一封地皮租收據數張牟紹堂鋪手戳兩個及牟紹堂牟治國旅行證兩張無論落於何人之手概作無效特此登報聲明　扎蘭屯　牟紹堂　啓

滙票丟失作廢

茲啓者今由承德中央銀行滙往奉天中央支行滙票壹枚計國幣貳千元整號碼爲九五六無論落於何人之手概作廢紙特此聲明　失票人　大吉順　謹啓

出版聲明

關於敝號東奉舊園郭某蔡內有高成假冒本號名義所發行之康德八年六月四日以前所發單據皆作無效特此登報聲明　奉天市瀋陽區小西街二段二四二號　東泰號　代表人　王文成

重要聲明

啓者敝店自高麗遷出此後該之行發票均印本號字樣另加圖章只有圖章或無商章均爲偽造敝號概不負責餘皆如是特此聲明　奉天永發成信記

聲明作廢

敝人之職員身分證明書（康德七年九月三日第一九二號）遺失除另請補發外特此登報聲明此證無論落於何人之手概爲作廢　奉天市　高繼祖

東亞商業學院

康德八年後期　〇八月二日開學　插班生各學年　招若干名　校址　奉天市瀋海區靜安街一段　電話（四二）六二八

聲明作廢

敝人於本年八月六日赴街辦事不愼將正字篆方形王振之印四字名章及長圓形林軒二字章一併遺失嗣後無論落於何人手內概作無效此啓　奉天市小西邊門外慶春堂　王振之　啓

聘任飯田嚴爲常年法律顧問啓事

茲聘任飯田嚴律師爲常年法律顧問嗣後關於敝人生命財產名譽及一切權益均請該律師依法保障之　奉天市大西區永安街二ノ七八　謝國榮

律師飯田嚴受任常年法律顧問啓事

茲受任謝國榮君聘爲常年法律顧問對其生命財產名譽及一切權益以後如有侵害情事本律師依法負保障之責特此聲明　奉天市協和區二ノ二五　電話二三三〇五　律師　飯田嚴

好消息集郵者注意

本社最近出版郵誌一冊內容有集郵須知之常識古代郵票之歷史各種名貴郵票之來歷中國各種古郵圖樣及詳細說明價目表可作集郵者之良好參考凡函索附金票五角即寄並另贈價値三角之香港最近發行大形鳳凰紀念票一枚再贈中國前清蟠龍郵票一枚手續簡便善良機勿失　來函寄上海郵政信箱一九四一號　中國集郵社

日語專門　日滿書院招生

新學期開始八月十一日

入學資格　第一學期（初學者）　第二學期（四個月以上學修者）　第三學期（八個月以上學修者）　高等前後期（一個年以上學修者）

簡章　本科八時至十一時　十一時至二時　夜科五時至七時　七時至九時

地址　奉天瀋陽區一心街一段九四號　電話（四）三三四六號

感謝眼科神藥

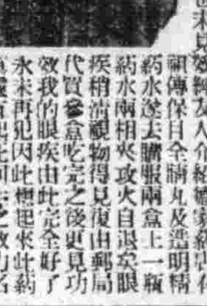

于德順拜啓　新京特別市大馬路二五號

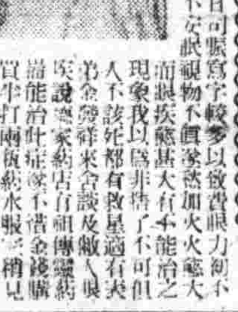

王文奎鞠躬　大奉天市大南街五段九七番號

李貴謹上　興京縣永陵街三六二番地

王洪璽拜懇　綏平縣江家房子村高家屯二一二號住

盧潤業免冠　奉天市瀋河區御花街滿飛滿人育成社十區四號

保日全睛丸　每盒六圓　造明精藥水　每一瓶一、五圓　總售處　德家藥店

原田法律事務所

律師　原田英雄　前任　駐滿日本司法領事官　奉天地方高等法院審判官　奉天市朝日區揚武街一段二號（舊馬路灣）國際ビル三〇一號　電話（二）三三四八番

治愈腎病腦筋衰弱

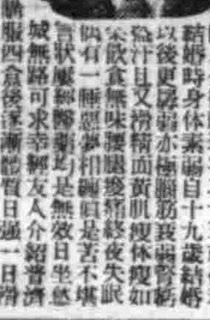

徐德祿謹啓

女性荷爾蒙　婀閟好萌

青春　健康　美麗　調經　健身

女性本有女性的美麗、但在女性美麗之中、如再加上青春的美麗與健康的美麗、其美麗乃成眞正的美麗。凡屬女性、莫不希望保持女性的美麗、更莫不希望保持青春健康女性的美麗、但是要保持女性的美麗、尤其要保持青春健康女性的美麗、那末、定非豫防卵巢機能的衰退不可、而欲豫防卵巢機能的衰退、那末女性荷爾蒙婀閟好萌的補給、正是非常必要。因爲婀閟好萌是與國際標準女性荷爾蒙完全一致的製劑、能豫防卵巢機能的衰退、并且最有調經健身的功能。

本劑有粉劑・片劑・栓劑・膏劑及注射液。

各大藥房均有經售　總發行　武田長兵衛商店　日本大阪市東區道修町　滿洲總發行　滿洲武田藥品株式會社　奉天市大和區春日町

經濟與產業

興銀定時株主總會 昨日在京舉行
本期利益金處分案已通過

滿洲興銀九日午前十一時、於本行會議室、開第九期定時株主總會、出席者有經濟部大臣、興銀岡田、蘭正副總裁及各理事、監事等當即討議康德八年度上期決算案、由岡田總裁演說之後議之遂通過本期利益金處分（政息年六分常存）及對於前監事張本政氏贈呈慰勞金各案、茲記本期利益金處分額如左、（單位千圓）

△利益金處分

本期純益金	四、七五八
前期滾存金	四五〇
合計本期利益金	五、二〇八
內計	
缺損補填積立金	八〇〇
股息平均積立金	二〇〇
特別積立金	二、五〇〇
使用人退職慰勞積立金	二〇〇
股東紅利金（年六分常存）	九〇〇
職員賞與金	五〇
後期滾存金	五五八

通貨收縮物價安定 國內財界益健全化
岡田興銀總裁演說要旨

九日滿洲興銀定時總會、岡田總裁演說要旨如左、

△鑛工業＝我滿洲國順應世界情勢、與日本呼應、以確立大東亞共榮圈爲國策、爲建設高度國防國家、刻正努力於資源之開發、產業之振興、經濟之建設、我國產業開發五年計畫、以本年度爲最後之年度、去年度之實績、受時局之影響、資材、勞力資金之準備、雖受極多之制約、但因集中重點於鐵石炭、水力電氣、非鐵金屬、漫產物各部門之開發、故其結果、此等實績、確已收得所期之成果、本年度內外情勢益形逼迫、各種條件益復困難、惟既往之建設、本年則節節完成、如鐵鋼、電力部門、今後更可與其有飛躍的成果、而本年度之實績、又爲明年度第二次生產力擴充計畫之基礎、故本年度與其謂爲現行計畫之終結、勿寧謂爲擴重點於次期計畫基礎部門之確立、而集中於石炭、鐵鋼、電力三大部門之開發、刻已在節節實行之中、

△農業＝客秋收穫、大豆及小麥稍歉、但高粱、粟、包米及水稻等均增收本年截止至現在、風調雨順、豐收可期、至於本年度增產施行對策、政府於本年四月發表康德八年度農產物增產緊急確保方策要綱、其內容骨子極堪注目者、即所謂先錢交付制度、昨年在收穫上出期、曾實施出貨獎勵金交附制度、以督促上市之圓滑、今年則設定出貨預約制度、在農產物尚未上場之前、即支給獎勵金、以期增產並出貨之確保、此並可期其有相當效果、一方並整備農產物蒐貨配給機構、合併滿洲糧穀會社、滿洲特產專管公社及滿洲穀粉管理會社、而設立滿洲農產公社、繼續者滿洲農產公社法公布之後、即有公社之設立、

△貿易＝以現況觀之、較比去年同期、輸出增加輸入減少、輸入減少之原因、係由於本年度對日期待物資壓縮所致、由於物資供給方面言之、缺乏雖爲事實、但年年均以非常之速度、以緩和入超之情勢、在國際收支上言之、

△物價＝昨年下季以來安定狀態之物價現在仍繼續保合狀態、據政府發表、批發物價指數、康德四年平均基準全滿昨年末一九七〇六、本年微有浮動四月末爲一九八〇一、並於調查對象、因係關於大部分統制品目、但去年以來、依政府之統制並取締之強化、或最近對於主要生活必需品、以票制配給之公平化大勢尚稱安定、

△土建界＝本年度之土建界、因華北勞働者入滿期遲延等關係、開工較遲、最近始入於本格的活動狀態、今後之趨勢、雖然不能遊觀、但於大體上言之、本年尤其因勞力不足、屆後進行難免相當困難、本年度工事量、大體與昨年度無大差、但以視今後工事蒲步如何、一部需尤其、未着手工事之延期、將有強化統制、以圖國策的工事之完遂、

△金融＝本年入春以來我金融界各金融機關、均時堅縮方針、抑制放欵、五月末關東州以及全滿金融機關存欵總額、郵政及郵便貯金共爲二十二億六千萬圓、放欵總額爲三十三億五千三百萬圓、比前季放欵增加一億三千五百萬圓、存欵增一千萬圓、前年上季放欵增加五億七千九百萬圓、前季放欵增加三億六千五百萬圓、兩相比較、放欵入本年以來大爲抑制、似此抑制放欵增加存欵、當然爲通貨收縮之現象、去年上季中、中銀貨幣發行額增加一千二百萬圓、本年上季中、則爲少一億三千萬圓、此可見財界已健全化矣、此外政府並決定金融機關分布調整要綱、明示關於普通銀行調整強化之方針一方對於普通銀行資金國策的運用等、刻由中央銀行斡旋而講以積極策、以謀國內金融體制之強化、

△貯蓄＝昨年度貯蓄增加目標爲八億圓、已收得所期之成果、本年度則以十一億圓爲目標、目下各機關協力、而努力其達成關於其實踐各金融機關則分別講以適當之手段、而全國銀行更以共通方法辦理有獎定期儲金、於本年六月十一日至七月十日凡有定期存欵者、即按其同抽籤、支給獎勵金、此外大興公司、則遵照勅令於本年四月以降更創設大興有獎儲蓄已在實行之中本季中全滿六處票據交換所交換額合計百卅九萬枚、共四十四億八千九百萬圓、比前年同季增二億三千、百萬圓、比前季增一億三千一百萬圓、

△當行業績＝本季中當行一般的亦採取放欵緊縮針、尤其對於特殊會社及準備特殊會社之金融、更分別設立擔當課、以資檢討各會社之業績、將來性等、由於嚴撰主義之下然後貸與、但業況依然好調本季末存欵殘額八億四千九百廿五萬圓、放欵殘額十四億七百八十六萬圓、比前季末、存欵增一億九百八十四萬圓、放欵增一億一千三百廿九萬圓、又如以放欵爲中心之工鑛業資金、本季末殘額凡八億四千卅三萬圓、比前年末增九千一百卅五萬圓、其他比前季末除因建業資金之增加特殊資金減少等季節的關係外大體尚稱順調

△資金關係＝滿洲興業債券於二月（第六回）三月（第七回）前後各發行一千萬圓、以誘日本資金之投入、同時並於國內於六月賣出第八回有獎滿洲儲蓄債券額面四百萬圓、又儲蓄債券獎金、從來一等爲一千五百圓、第八回則改爲三千圓、以喚起大衆之興味、關於一般資金之吸收、本年度存欵增加目標額、對於各銀行均指示有吸收責任額又如興業積金本季末契約納額六千四百十萬三千圓、繳足額二千二百九十八萬圓、比前季契約額增五百五十萬圓、繳足額增三百四十三萬圓、本季決算結果利益金凡八百二十九萬七千餘圓、比前季繳減、但將此除去本季中追加稅金之支出、比前季却爲增益、在右額之中、除去辦費三百五十三萬八千餘圓純利益金爲四百七十五萬八千餘圓、

滿鐵活用輸送力
提高普通貨車載重量

滿鐵爲對處貨物漸增之趨勢、而謀輸送力之高度活用、與輸送能率向上、直多年試驗結果、決定將現行之普通貨車積載重量三十噸提高至三十五噸、擬於八月十一日起、暫時實施、觀由於此增積之活用、滿鐵之輸送力、至少可以有一成以上程度之增强、尤其關於煤輸送之增送、爲對煤增產運動之有力協力、又對一般貨物輸送之圓滑化、亦頗予以好影響、故對於貨主方面、亦將可及的達右所定噸數、而希望集足數量、以協力輸送能率之向上策、至於運費之計算、按積載貨物之重量、對左記貨物、規定運賃計算最低重量（1）石類（限於大理石、蠟石類、間知石、玉石及栗石割栗石、石版石、砥石、及其他石及石材）鐵及鋼鐵及鋼材、鑛、鐵物（限於錳鑛明礬石、石灰石、硅石、砂、螢石、難工頁岩、滑石凝害土、滑石粉、焙燒凝害土等）砂利及土砂、洋灰、洋灰克林加、凝害土洋灰、軌條、軌條附屬品、鐵柱類磚、瓦、磚磁（2）原煤（撫順炭扎賚諾爾炭舒蘭炭及撫順洗切炭除外）、三十三噸

全國暖房工業組合 舉開事務協議會

全滿暖房器材工業組合、自本年五月十日成立以來、對於國內各種暖房器具之需給事宜、實有幾多貢獻、茲爲謀本年冬季暖房用具需給之圓滑起見、乃於八日午後二時、在新京吉野町公會堂、由經濟部關係者及該組合關山理事長以下關係者出席之下、召集房產、滿拓、滿炭、電業、滿業、撫發、奉天造兵所、昭和製鋼所等五十餘名、舉開全滿暖房工業組合會議、關於暖房器具製造業者、資材業者及配給事項並販賣價格等、行以詳密之協議、至午後五時許始閉會云、

絹紬標準價格 奉省舉獨發表

關於奉天省之絹紬收買價格、兩三日內、由奉天省商工科、對各市縣通知發表、從來絹紬之收買、柞蠶會社由業者收買之際、以定錢交易、數月後清算、因其間收買價格不明、製品交貨後之業者、常感不安、故會社收買前後、收買價格須發表之要望、已經市縣對省陳情、奉天省與安東省對此協議後、兩省間、意見已定、遂決定奉天省單獨發表收買價格、今次奉天省之絹紬標準價格原則根據如次、

一、原絲採用本年度柞蠶絲販賣價格、

二、加工賃、製品每十五碼、加八圓二十錢、

三、屑糸之成色、藥水絹紬百分之十五、灰絲絹紬百分之十七、大粹絲百分之二十、

四、製品之刷糊率、藥水絲絹紬百分之七、灰絲絹紬（1）本練百分之九、（2）半練百分之三十、（3）未精練百分之五十、大粹絲絹紬（1）本練百分之十二、（2）半練百分之三十八（3）未精練百分之六十

五、染工賃 全染 一碼 二十錢 條染 一碼 十錢

六、利潤 原價之五分

價格等臨時措置法解說

△停止指定期日價格等之提價

以上所述之價格等、不許提高超過七月二十五日額（稱爲七、二五價格）以上、（法第一條一項）、然僅謂七月二十五日價格、倘屬曖昧、是以於該法第一條三項及四項並施行規則第一條、有所詳細規定、七、二五價格、除特別之場合外、其價格的不受官廳側之指示、故須由業者自定、以下關於物品之價格、說明七、二五價格、

（1）指定期日有價格之場合

七月二十五日、現在販賣及在販賣狀態下之商品價格、成依於此、各業者基於去年十一月以來價格表示令、而販賣之一切商品價格從事表示、大體以當日之表示價格爲停止點、但同一商品、對普通消費者、甲乙丙販賣時、甲百圓、乙九十八圓、丙九十七圓、是時則以最低之九十七圓爲七、二五價格、

（2）指定期日無價格之場合

無此七、二五價格之場合、理論上、宜分爲季節品新製品、新規辦理品及新規開業者辦理品四大場合、

（甲）季節品

所謂季節品、如夏之扇風機、冬之爐爐、宥廣用於特定季節商品之意味、似此商品、七、二五價格如何規定乃成問題、雖此等商品、若（1）該當者時、即據其價格、不該當之場合、即以最近之季節價格、爲七、二五價格、所謂『最近之季節的』無法作明確規定、如前所述、去年十一月以來、曾行價格表示、是以冬春夏季節者、已表示完畢、故自現在追溯、以最近時期表示之價格、定爲七、二五價格、

（乙）新製品

所謂新製品爲新規出現市場商品之意味、格採取與此最類似之商品、定爲七、二五價格日本於九、一八停止令、規定『關於類似物指定期日之市場價格及準此者』製品之解釋、似有以極擴義性能上、無類似品擴義之新製品出現時、價格決定困難、是以必要之省長及主管部大臣之指示、

（丙）新規辦理品

此等商品、雖根據從前而販賣業者等、有不按從來辦理按新規辦理之商品之意味、在此場合、決以附近同業者之同商品七、二五價格照會於直接同業者、間接向所轄警察官署照會、

新規開業者之辦理品準此難依以上方法而七、二五價格判定困難之場合、全國的組合會社等、主管部大臣及其他者、仰求省長之指示、乃爲良策、此場合之手續、不另規定、而依法第二條協定價格之早請之手續模式爲佳、因運送賃保管料、租金加工貸、無七、二五額者、準於（甲）（乙）（丙）定之、

商業登記

○合名會社設立

一、商號天源茂合名會社一、本店奉天市小北門外西頭路北門牌第貳號一、目的人絹類料及其他附帶物品之販賣一、設立年月日康德五年五月貳拾五日一、代表社員之姓名曲善亭一、社員之姓名住所出資之標的價格及履行之部分國幣參千圓全部履行曲善亭中華民國山東省蓬萊縣泊子村國幣四千圓全部履行徐瑞亭中華民國山東省蓬萊縣上營村國幣貳千圓全部履行吳渠本中華民國山東省黃縣城北羊嵐渠國幣貳千圓全部履行蘇振華大連市外金州柳家橋屯國幣壹千圓全部履行王葆亮中華民國山東省黃縣城北羊嵐王家一、存立之時期自登記之日起貳拾年

奉天區法院

○合資會社支店設立（支店）

一、康德六年三月十日內於本管內設立支店爲如左之登記一、商號合資會社北安南海洋行一、本店北安縣北安街天城區九號一、支店孫吳縣孫吳明和街一、目的一、綿糸布綿製品絹人絹製品砂糖麥粉謄模製品建築材料書籍煙草食料品及諸雜貨之卸小賣二、右附帶一切之業務一、設立年月日康德六年三月十日一、代表社員之姓名谷口謙一、無限責任社員之姓名住所出資之標的價格及履行之部分國幣六萬五千圓全部履行谷口謙北安縣北安街天成區九號國幣四萬圓全部履行谷口辰太郎哈爾濱市埠頭區中國十四道街二四號國幣三萬圓全部履行曲守謙克山縣克山東大街一甲十七排一、有限責任社員之員數出資之總額及履行之部分國幣一萬五千圓全部履行一名一、存立時期設立之日起二十個年

康德六年四月十日登記 黑河區法院

○滿洲興業銀行變更（支店）

一、康德六年二月十日左記者就任監事監事張本政新京特別市大同大街貳〇貳

康德六年三月六日登記

○慶源公合名會社變更

一、社員高際寶康德六年二月二十八日再出資國幣六千四百五十圓同吳禰章再出資國幣一千三百五十圓其出資額變更如左國幣一萬八千圓全部履行高際寶國幣三千圓全部履行吳禰章一、同日左記者入社國幣六千圓全部履行此段鐵嶺縣新台子吉野町二丁目國幣六千圓全部履行依英會鐵嶺縣新台子愛岩町三丁目一、同日社員黃景武同馬玉堂退社

康德六年三月九日登記 鐵嶺區法院

南市場 國際劇場 GEKIJOO

公演日期 八月八日 九日 十日 十一日

滿映協會出品 有聲社會巨片 鐵漢 季燕芬主演

同時加演 滿映新聞 一一三報

下期預告 新華公司有聲美片 干先生夜探殯儀館 湯傑主演

電話(二)一六二一番

天樂 有聲大戲院

八日 九日 十日 十一日 四天

滿映出品有聲巨片 幻夢曲 白玫 孟虹 主演

下期演 小俠女 胡蓉蓉主演

天光電影院

九日 十日 十一日 演二集

藝華公司出品 化身姑娘 袁美雲 主演

下期 蘇三艷史

光明電影院

九日 十日 十一日 三天

光明影片公司出品 茶花女 袁美雲 劉瓊 主演

法國舞台名劇搬上銀幕故事曲折哀情動人

下期予告 續集 三笑

光陸 CAPITOL THEATRE

啓者茲敝院爲刷新院內重加整頓油刷墻壁改善一切籍資觀瞻起見以暫行休映七天由六日至十二日此後照常營業再者本院前發之長期優待券已屆期滿失効仰即繳回禮則由滿映協會直接填發不假本院辦理諸希原諒特此通知

奉天光陸電影院

亞洲電影院

八日 九日 十日 十一日 演

滿映出品 幻夢曲 白玫、孟虹、主演

下期 桃源鄉

雲閣電影院

十日 十一日 最後兩天

滿映協會傑作新片 鐵漢 季燕芬 李顯廷 崔德厚 主演

注意 下期

註冊商標

健胃固腸丸

整理腸胃 唯一靈藥

登錄商標 下痢腹痛健胃整腸劑 健胃固腸丸 大阪市東區伏見町二丁目 株式會社 谷回春堂 本舖

功能 補胃整腸專治 紅白痢疾痧疫 胃痛腸炎消化 不良吐瀉腹痛 腸衰弱各症

總發售處 株式會社 谷回春堂大藥房 上海市東區伏見町

育兒兩大問題

（一）何以使小兒不患消化不良之疾病？

（二）以何制止小兒四季不受感冒之浸襲？

（一）服保赤靈藥片使兒便導有序強化新陳代謝永不發生倒飽釀酸嘔吐肚痛瀉結及一切消化不良之疾患

（二）服保赤靈藥片自然體格强健在發育上不受障碍且能助長抵抗力可免感冒肺炎浸襲

服法另有說明 △價目每瓶國幣五角

總發行濱江省正陽五道街 泰華西藥商行

分發行 吉林省城河南街 黑龍江省南大街

分銷處道外正陽街路北五洲日夜大藥房

△本埠各大漢藥商以及各省各地藥店均有出售

德國 紅粒補血丸

請購：德國政府註冊專利的

患貧血症的！

ACA 阿葛公司 哈爾濱道裡中央大街八四號

患貧血病之人、神經必缺乏充分滋養、体質將陷於柔弱、值此寒天、易招外感、服用彼比世紅粒補血丸能可生血、補血、使血液復原、抵抗一切病症、誠補血健腦聖藥也各藥房代售

本品出於日本名工之手充分表現飛龍彫刻之古典美爲現代日本美術之精神本品之特長不可言擧堪稱萬年筆界王位之飛龍牌萬年筆爲謀普及全滿特別廉價提供如已之優美且使用耐久堅牢無比敝行最新發明

○買後如認爲品質不良或因其他之缺點不如意時返還物品即行退錢或者另行交換均可

○因有不良之假品務希於敝行直接訂購能使購者如意之商店惟敝行一家

○筆桿＝最新發明珊瑚飛龍彫刻入金輪金クリップ付優秀品○筆頭：北海道產純イリヂュム付不銹鋼耐久二十個年保證品

○日本政府意匠登錄第七六四九番訂購者務希預前付欵倘不預前交欵恕不寄貨、送欵時振替奉天四七四八番如依郵便爲替手續送欵亦可收欵後絕對負責○洋細商報送呈○

安東市一番通五丁目三振替奉天四七四八番 萬年筆時計商 歐亞洋行

特價（新）七圓

皮膚榮養化粧液 珞玲精

香味絕佳鮮郁宜人質精料美 價格底廉婦女用之定能如意

老牌 註册商標 珞玲香粉

珞玲粉

皮膚的健康是選擇化粧品上的第一條件有了增美洗後肌膚滋潤而嫩細這就是珞玲粉的特長

奉天珞玲公司

社會小說　如夢令（31）（儒丐）

第四章

釧兒雖未出手，也因爲想環子，纔把小命兒送掉的，我對於她們太虧心，這倆小子也許是她倆託生的，前來跟我算賬，但是我不過比從前少好一點，要算賬也沒有可算的，既又轉念，把現在的思想，就自行取銷了，又生出另一新的思想，他常聽人說，兒女夫妻全是互爲償債的，環兒一定該我的錢，所以我把她賣了，一點兒也不心疼，不但是一個小丫頭片子，我的祖父母和妻他們一定也都該我的錢，祖父遺產我賣了，妻，四十多了，還背着大筐去換洋取燈兒，若不欠我的，她能這樣苦幹嗎？我們家我看透了，無論老輩平輩晚輩，都是來還債的，惟有老子一人，是正南把北的債權人，這兩小子，不用說，也是來還債的，反正長大了，他們得孝順我，要想我對於他們有什麼栽培，那可妄想了，老藍這樣一想，儼然就是父作高官子登科的老太爺，覺得前途太有希望了。

在一般作父親的，無問貧富，自要有兒子，沒有不疼的，沒有不愛的，在疼愛以外，還必須加以栽培，至不及也得教他們念幾年書，孩子日後如何，雖然不敢逆料，一已責任，究不可不盡，可是老藍就不然了，他說作父親的若是沒有債權，即或把兒子攻到大學卒業，他若不該不欠你的，同時你反倒欠他很多，他還什麼孝順你呢，你哭你喊你給他磕頭，他也是滿不聽提的，必得兒子來還賬，即或你不管他，也不疼不愛，他也要認命當孝子的，他力持此說，所以對於這兩個孩子，只當一筆債務看，反正每天他先得吃飽喝足，還得來一口鴉片烟，老婆孩子吃了沒吃，他就不管了，大小子他命名曰『魚格』，二小子他命名曰『水格』，他以爲有了這兩個孩子，就好象如魚得水，他的後半輩算無憂矣了，這倆孩子，自從生後幾個月就被老藍家的揣在懷內，滿街去叫喊『換洋取燈兒！』

鄭板橋逸事

板橋道人鄭燮，爲一代才人，所著板橋道人道情十首，至今膾炙人口，其所爲文，亦意簡潔而逸趣橫生。故雖詞句超脫，以能通俗故，婦孺咸能歌誦，相傳其出宰濰縣時，僅攜一老僕，騎騾而已，在任折獄，判案擒書精挨被相隨，鄭則單身多別出心裁，使人折服，判詞尤多妙語，相傳邑紳吳某曾官侍郎，退隱林下，勢傾朝野，每以細故入人罪戾，前令每奉命維謹不敢或違，一日，遣人持片拘一人至，請鄭嚴辦，訊之，乃欠吳僕錢某欵未還，嚴恃勢威之不足，復擬更借官力以羈押之，意在追償所欠也，鄭訊得其人，故貧甚，且謹愿不敢置一語，鄭乃問曰，汝既被毆，又無力償欠，何不速逃，豈二足有病乎，答以甚健，鄭故不信，命起立，試向外奔，其人奉命，試跑數步，及門而止，鄭曰，汝足既無病，可疾行，無復返顧也，其人悟，乃趨出，嚴亦無如之何，鄭暇時，惟以詩酒自娛，兼精繪事，所畫蘭竹，疏落有奇致，題句復瀟洒出塵，故求者紛至，鄭不勝其擾，除同好外，餘皆以俗士視之，避不應命，其書室一聯，頗叫噴飯，聯曰，『詩酒圖書畫錢屁股口』，衙役中有小皂隸某，嬌好若處女，鄭暱之，嘗袖餘桃，啗於一邑，及卸任，除老僕外，惟書籍數肩而已，以其女嫁某門人，鄭僅以所畫蘭竹，貲之爲簪以貽之曰，他無長物，持此爲女奩具如何，生平風趣殊絕，字體隸意而挺拔，有一印曰六分半書，自謂不逮八分也。（張光）

本間和卿先生原著　瘍科秘錄　63　客亭譯

治法，先忌魚肉油膩酒醴等而食淡薄無味之物，並禁色慾，及強行勞力，陽發者可與以防風通聖散，兼用麟龍丸，一日與以二錢，毒深者與以五錢或七錢，七日可用草兵丸一度下之，變色處刺出血，或施刺絡之法，陰發者宜桂朮附湯，雖用何等治療，然食禁不慎則難治，抱朴子敢辟穀服松脂而獲治，此非松脂之效，因不食穀，故見治也，大楓子烏蛇白蛇爲治癩之聖藥，世之治癩者多以爲神方而作枕中之秘，予於西遊時，就諸名家搜索其方大同小異，不能缺大楓子烏蛇白蛇之三味，所以無須別求奇方，予嘗能善用麟龍丸時，用此一方以治癩瘋足矣，世人患癩時雖好試溫泉，又有專事灸治者，然浴溫泉及灸治，則其毒必致散蔓於全身而難治也。

▲癩主治方

麟龍丸（家試）治癩疾，大楓子去皮炒四十錢，凡蛇各八錢，龍腦白蛇　硼砂頭霜各八錢，眞珠各二錢，卯蝎三錢，右七味，先擣大楓子，合諸藥又擣末，糊丸，金箔爲衣，日服七錢。

防風通聖散桂朮附湯草兵丸

世界珍聞

蘇州寒山寺的素描

寒山寺爲蘇州名勝之一，位於閶門外楓橋鎮，那裏有着歷代有名的史蹟，富麗堂皇的殿宇，是文人墨客的吟咏勝地，中外人士憧憬寒山寺詩意，每年中旅行探勝的不知有多少，可是近年因遭兵燹，寺中乏人管理，以致有許多偉大的古物，被一般無知宵小，變賣毀損，眞是可惜，的確，在昔日『月落烏啼霜滿天，江楓漁火對愁眠』的寒山古刹，如今是荒蕪得不值一顧，假使給當時的張繼見了，決不會有這一首名傳千古的好詩出來的，最近江蘇省政府，預備將古吳路已毀之舊吳縣公署，剩餘的磚瓦木石等材料，估價招標出賣，充作與修之用，並擬將寺後的廢殿基地，重建三楹五底的房屋一所，俾使清代咸同時期遭兵燹損壞不堪的部份，重復舊觀，預料在不久的將來，修理工竣，寒山寺的景色，當不減於往昔啊。（君勇）◇…圖爲寒山寺近日的內景。

泉志（馬丁）

窃讀唐書，陸羽杜門著書，梁溪漫志備載其目，然其所著傳於後世者僅茶經三卷，言茶之原，茶之法，茶之具，惜馬上淺學，無緣見此書，僅於旁籍見其鱗爪，旣讀歐陽修公浮槎山記，覺張又新劉伯芻李卿之流實爲大巫見小巫，所品名泉均不精確，茶經所見以山水爲上，江水次之，井爲下，山水尤以乳泉石池漫流者爲最佳，語簡意深，可槪括茶經之旨向，陸公於飲茶精究如此，所閱泉水當不可搂指以計，余不慚續貂之譏，盡十日之功，搜摘凡地與書志之名水，集爲泉志，以品評爲其次第，以山水，江，井爲其等級，然淺學陋識，不無滄海遺珠之憾耳。

▲山水

天下第一泉，鎭江金山西北，舊志云在望根島下，今在柳堤之北，泉以石池灑之，中有數孔，泉心翻滾如沸，烹茶如甘飲，水質淳厚，貯水於碗，投錢數百，水高寸餘不溢，陸羽品爲第一，天下第二泉，無錫惠山，又名陸泉，泉源有三，上池味甘，羽品爲天下第二，中池味澀，下池乃暗渠洩水，均不可食，金陵第二泉，南京雨花台石子岡中，水淸如禮。（未完）

神皋雜俎

說蟒

蟒，要算蛇類中最大的一種了，它的身體有二丈多，最大的竟有三丈，想它的肚皮，當然也粗得可觀了，眞的，像它這樣龐大的體，如果睡在那江北草棚上，眞有被它壓坍的可能性。

蟒雖大，但是並不毒，所以廣東香港等地方，常把它來當酒席上的佳肴，每升榮縮，大概都有蟒肉出賣的，『今日大斬金蟒』是廣東酒家一年難得的大典，蟒喜歡盤旋在大樹上，爪哇，印度，北非等熱帶地方，都是蟒蛇會集的淵藪，按蟒的背心作黃褐色，有極大的斑點，腹作白色，背上和頭部都披着鱗片，背部的鱗片稍小，頭都和眼部的鱗片比較大，所以又稱爲『鱗蛇』。

據動物學上講，蟒本來亦是四足動物，後來不知怎樣，這四足漸漸的淘汰了，所以現在的蟒並沒有足，倘還看這話說來不無根據，因爲現在蟒的肛門兩側，尚還看得出兩個清楚的足印存在着，這就是他兩個後足，因爲退化尙未盡淨的緣故。（健之）

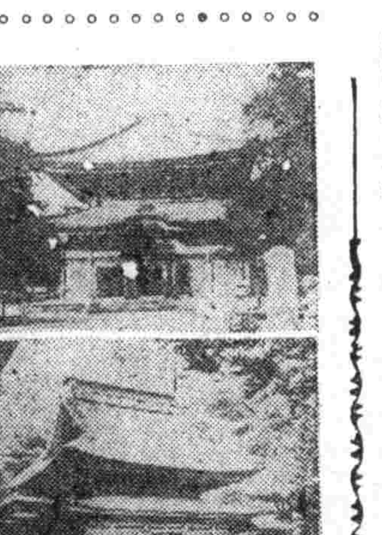

・鎌倉風景的今昔・

江之島幽勝

▲可於一篇文章中見之

鎌倉在日本相模灣北岸，三浦半島之西，自東京乘火車一小時可達，此地三面環山，一面臨海，風光秀麗，七百年前當後鳥羽天皇建久年間，即宋光宗紹熙時代，以源賴朝置幕府於此，故政教文物，建設尤多，今日古蹟可遊者，有鎌倉幕府遺址，源賴朝墓，鎌倉宮，護良親王墓，露天大佛，長谷觀音像，若宮，圓覺寺，建長寺及鶴岡八幡宮諸勝，而最清幽者，莫如西南海濱之江之島，昨夏余客鎌倉，曾登島旁磯見亭，憑衛觀海，以爲煙波浩渺，孤島中浮，不讓洞庭湖畔岳陽樓上之望君山，實人間仙境，迄今猶不能忘也，頃讀平川岡寬氏所集獨作『記遊鎌倉』一文，古趣盎然，筆氣老練，描出鎌倉風景，與余前此所述者有不同處，譯錄如下，以備參考。

『過稻谷驛，坂路稍峻，途松陰處，見西北諸山，岳蓮尤爲絹秀，戶塚驛午飯後，舁夫來請曰，鎌倉距此閒迢，盍命輿一遊乎，乃登輿入野，行半里，丘隴如堞，舁夫曰，此鎌倉盛時設郭門處也，又行二里，有足利等持公影堂，古刹荒廢，秋草擁階，影像爲蛛絲所網，堂後五重塔，亦復蕪沒，無一炷香火者，得非天道惡其僭逆歟，訪圓覺建長二寺，堂廡宏古，有鐘，正安三年，北條貞時所鑄也，詣鶴岡八幡廟，廟宇至壯麗，丹碧輝煌，廟前銀杏，直上摩天，大可蔽數牛，廟東數里，有鎌倉公及諸大臣邸址，禾黍離離，滿目凄然，求當時赫奕之狀，惟敗瓦殘礎而已，富貴之不可恃也如此，自廟南行，至袖浦，與七里濱相接，東顧三崎，烟樹微茫，西望函根，雲巒翠巔，伊豆諸山，一帶遠翠，時夕陽倒射，山色皆金碧如畫，江之島近在目睫，宛然蓬瀛焉，灣頭沙深，步步前移，黃昏始達島之岩本院，院中邀客，無殊驛舘，酒美魚鮮，頹然就醉，波濤之聲，通宵殷殷，牀上睡不能交焉。』

按，今日鎌倉古蹟，已經有司修整，敗瓦殘礎，均井然有姿，無荒廢之象，圓覺建長二寺及鶴岡八幡宮，亦較前益呈莊嚴，惟江之島已有二里長橋，聯與海岸，則記中所謂灣頭沙深，步步前移，豈當時尙無此橋歟，◇…寫眞，上爲建長寺，下爲圓覺寺。（小天）

旦行類別（續）（君慧）

（七）閨門旦，穿繡襖繡裙，所飾以未婚閨門少女爲限，故名，重作表白口，以嬌媚婀娜見勝，如拾玉鐲之孫玉嬌。

（八）玩笑旦，穿戴與花旦閨門旦同，所飾以頑皮婧戲輕浮女性爲主，使假嗓，重工白口表情，如烏龍院之閻惜姣。

（九）潑辣旦，寬斑名刺殺旦，穿戴與花旦同，所飾多係蕩婦而潑辣很毒者，使假嗓，重工白口表情，如雙釘記之白金蓮。

（十）武旦，穿轉襖上臉，多不乘馬，使假嗓，重武工打出手，如泗洲城之猪婆龍。

東遊紀行詩（陶明濬）

▲遊星格浦

我來步履眞艱矣，碎石如珠勻且圓，往日曾爲星閣地，至今惟見海連天，石樓鮫潔居誠好，銅像精堅功可傳，孤島一痕海中立，悠然南望盡吝烟。

消夏長聯

泖漲牛拖，槐下風多，曲徑滿幽篁，睡起北牕，茶熟後，

齊罷初溫，松間月照，一溪臨碧水，閒吟東閣，客來時。（南溪）

德軍釋放波蘭提琴家

世界著名之波蘭提琴家沙林斯基，曾任勃林斯頓大學音樂教授，及菲亞樂隊之第一提琴家，前於一九三九年蘇俄佔領冷學之後，遭俄方加以逮捕，上月已由爲德軍所釋放云。

閑居一得（諧）

△金錢摩然靡，入財奴之耳，鈞天廣樂不啻也。

△心愛物失而復得，快慰不可言喻。

△夏思冬，冬思夏，人同此心，處其境則厭，未處則慕之。

△着西服革履行於赤日之下，悶熱難當，旣歸，寬服脫靴，赤足臨風，誠羲皇上人也。

△多書讀畫，春秋遊旅，斯是世界第一福人。（邵思）

般若波羅密多心經畫解　周鐵衡

佛理畫理

▲無苦集滅道　無智亦無得

一了百了，何有苦，何待集，何從滅，何往非道，又何往是道，則智若未智，得若未得，無罣思之苦，即無憂懼之集，無罣網之滅，即無死守之道，無自用之私智，即無自矜之一得，瑞光法師畫偈，畫法拈來無一法，洞徹乾坤微妙法，古法今法即非法，了法守法不定法。

▲以無所得故菩提薩埵

得如未得，則一得再得，其知覺如履階而升，由一無所有，至包含萬有，不禁成爲圓明妙覺，最高無上之品格。

李乾齋曰，所謂衆山皆者也。

鬍鬚的統計　一日可生五萬英哩之長

每個人面孔上要剃的部分，平均面積爲四十八平方吋，在這面積上生長的鬍鬚，平均數目是二五，〇〇〇根，每根鬍鬚在二十四小時內的生長的平均的速度是一百分之一吋，因此每個人每天生長的鬍鬚，平均是二五〇吋，據英人統計英倫三島每天剃鬍鬚的人，平均爲一千五百萬人，所以每天所生長的鬍鬚共有五萬英哩之長，所佔面積爲一百二十五英畝。（類年）

科學發現太陽的熱力及年齡的秘密

—下—

高賓白哈力萊爾著　．子罕譯．

▲太陽內部的熱度約二千萬度

太陽起初是一團星雲，這團氣体被它自已的吸引力漸漸凝結起來，成了一個有形的体質，同時因爲引起了化學的作用，太陽也逐漸的熱起來了，現在它的平均比重是一．四，比水約重一倍半，然而它的核心却比水重八十五倍，較水銀還要重，太陽的核心熱度達華氏三千六百萬主四千萬度，但其表面熱度則較低，約在一萬度左右。

▲太陽每日消失三千六百億噸之氣体

太陽距地球約九千三百萬英里，其周圍亦有一層空氣。

太陽的最外層即是所謂白光層，其厚度約四十萬里，其次在日球的表面是一層燃燒着輕氣的赤殼，其厚度約五千里，其次就是日球的本身，它是一個極濃厚氣體的球，其半徑約四三二、五〇〇里。

太陽每秒鐘消失四百萬噸之氣體，每日之消失約三千六百億噸，此項物質係完全由其發光，放熱而散布于四周之天空裡，地球上所受之陽光亦係其中之一部分。

但是這裡有一個極奇妙極有趣的問題，按物理學原理，物和力本是一物可以互相變化，然而如果我們依照這個原理來解釋太陽的勢力，這就是說太陽的勢力是由它自身收縮而產生，但是照這樣計算起來，太陽的壽命至多延長到五千萬至一億年，這數月未免太小不可靠，其他之種種解釋甚多，然而都不近乎實際。

最近科學家如比司，甘茂，佩德拉色卡等均已發明新論來解釋太陽和星的勢力的來源。

▲太陽熱力的秘密終于解釋了

太陽裏的輕氣約占其全体百分之三十五，這輕氣在高熱度下加上炭素作媒介遂變爲氦，而太陽力就於這化學變化中產生了。

另一方面，則由于太陽裏的淡薄輕氣，經太陽力與高熱度，而合成爲濃厚輕氣，也能產生極大的力量。

從前太陽也曾用過氫，來當它化學變化的媒介，但是現在已經輪到炭素來幫助輕氣化成氦，而這化學作用即是太陽的勢力的來源。

這氦有一種特別的性質，它的傳熱力非常小，所以當輕氣化成氦的時候，所有它產生的熱力大部分都被氦保存在太陽裏，因而太陽愈變愈熱了，由此人類的腦力終于把宇宙的神秘解釋了。—

錦雲山館詩草（文次助）

▲福陵冬至承祭（甲子）

亭瀛興碑四面齊，璃龍曲繞舊雲霓，仰瞻聖德神功字，敬悉先皇御筆題。

陵宮繚繞似蓬萊，風滿雲山石徑開，雪後喜看松柏樹，重重白塔傍銀臺。

▲昭陵參謁

衣馬輕肥典守（余充昭陵總管九年）時，山河靈氣望迷離，有情松柏驟如蓋，愛護龍駒屹立姿（神功碑前有二石馬，一曰大白，一曰小白，太宗創業時所乘之馬也。）

隆業先皇重盛京，一輝寂寞又豐榮，蒼龍佳氣今猶在，花扶饒人笑逆迎。

看了木蘭從軍以後（四）　・冷佛

民衆聚集，爲擁軍賀勝的凱旋，文獻美酒，爲將校軍士賀功，這一幕雖有書有字，倒沒有歌頌可指，獨有那文字上，用字太兢忽，既欠通又不通，不能不歸咎編者，第一，那『民之父母』的匾額從那兒說起呢，若果是眞有事實，當行軍作戰時候，果然是雞犬無驚，秋毫不犯，人民都安居樂業，準照平時一樣，也可說『民之父母』，就便是有所驚擾，爲解救人民倒懸，果眞有出民水火，眷之衽席的一幕也可說『民之父母』，看來也不至於生硬，編劇之初，應先顧到，又作這擁賀的一幕，若題其犁庭掃穴，匾上寫『肅淸邊患』『衛國保民』或『保障邊陲』等字樣，倒還將就，這純是編者的粗心。（未完）

談夏消（續）

次日與月下老人經過米市，轉入米市時，見一眇目老嫗，跛足癱面，駝背鷄胸，醜陋不堪言狀，老嫗懷中抱一襁褓幼女，蹣跚而行，且行且喘，若不勝其疲勞者，老人遙指曰，老嫗懷中所抱之幼女，即爲汝之妻室，韋固觀狀，煩厭欲嘔，以爲老人有意侮辱，心中不快已極，掏倉卒歸店，乃掏出防身小刀磨之再三，密令家人，連往米市，刺殺幼女，以雪此奇恥大辱，家人奉命前往，果見眇目老嫗，懷抱幼女，徘徊於鬧市之中，出其不意，奮力一刀，刺中幼女之眉部，及老嫗驚惶呼號數時，家人已乘隙脫逃矣，十四年後，韋固轉戰南北，樹立赫赫功勳，節度使王泰以韋固勇武超羣，相貌魁偉，竟選爲東床，以第三女妻之，結褵之後，夫婦感情彌篤，新婦美麗絕倫，猶若出水芙蓉，但眉間恒用花鈿覆蓋，韋固怪而問之，新婦曰，余三歲時，由僕婦陳氏携赴米市，曾遭暴徒行刺，眉間遺留疤痕，故用花鈿覆蓋，以資掩飾，韋固問曰，陳氏是否爲眇目駝背之老嫗，新婦曰然，並詰韋固何以知之，韋固於驚駭惶愕之餘，遂盡道其顛末，由是夫婦感情愈加濃厚，宋城縣令聞而異之，命改稱南店爲定婚店，月下老人之名，亦因而益彰，後世以此爲本，遂謂人間之婚配，均係月下老人，主持於冥冥之中。（郭子箴）

奉天市象棋比賽大會

××本報××主辦××

（藍）任文選　（紅）王之劍　對局（紅先）

（着法披露）

相七退五、馬六進七、將五平六、馬七退五、卒九平八、馬五退四、馬九進七、馬四進六、

無線電

八月十日（星期日）

前午

六、〇〇（新京）國歌、建國體操

七、〇一（新京）滿蒙晋樂鋼琴三重奏

七、三〇（新奉）氣象

八、三〇（大連）兒童時間　唱歌『雁群』外九曲　大連放送兒童合唱團　指揮波光

一〇、〇〇（奉天）修養講座　中庸之道（二）奉天經學院副院長周潔忱

一〇、三〇（哈爾濱）趣味講話　閒話大鼓　趙中素

一一、〇〇（新奉）新聞、告知、唱片

午後

〇、三〇（錦縣）單弦

一、〇〇（大連）舊劇　蝴蝶夢　榮華庭　黃鶴樓　大連黎明國劇研究社

四、〇〇（新奉）新聞

四、二〇（新京）唱片

六、〇〇（安東）兒童時間　高等學校吹奏樂　安東省立第三國民高等學校吹奏樂隊指揮　1、敷島進行曲　2、國兵壯行歌　3、軍艦進行曲　4、棒球進行曲　5少年兵　6、分列進行曲

六、二五（新講京）演講　滿洲國的兵役制度　治安部軍政司步兵上尉丁世震

六、五九（新京）報時

七、〇〇（新奉）新聞

七、三〇（新京）時事演藝　變力團新京文藝話劇團編導　夢非

八、〇〇（大連）夏威夷給楊獨奏　1、花花姑娘　2、休息吧　3、月下佳人　4、椰子島　5小夜曲　獨奏者　允中　伴奏　朱明東

九、三〇（新京）評詞　水滸拾遺（四五）張青山

九、五九（新京）報時

一〇、〇〇（新京）新聞、氣象

一〇、二〇　各地通信（關於牡丹江）

一〇、三〇（北京）京劇舞臺中繼

汗的種類（太常）

同一汗也，而種類各有不同，因人而異，因時而異。

美人所出的是香汗

偷夫俗子所出的是臭汗

苦力和勞動者所出的是血汗。

有錢人所出的是銅汗。

病人所出的是虛汗。

恐怖所出的是冷汗。

天亮時所出的是盜汗。

某一個時候所出的是風流汗。

獅子牌　殺虫藥水　必吉利來

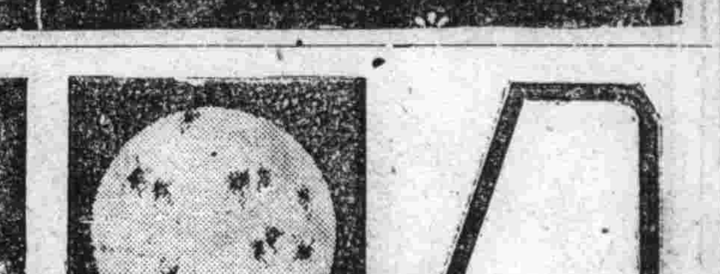

獅子牌　蚊子烟香

可怕的　傷寒　霍亂　赤痢

胃腸於夏秋之間，因受炎暑影響，易致機能減弱，發生種々障碍，同時霍亂・赤痢・腸傷寒等腸病猛毒細菌，乃得乘勢猖獗，是以吾人如欲免其禍患，首宜保健腸的機能。

表飛鳴中含有乳酸菌，在腸內能殺滅有害細菌，抑止腐敗及異常醱酵，使腸內歸爲生理狀態，根本治癒腸炎，瀉痢，同時并得保健腸的機能，而豫防霍亂・赤痢・腸傷寒的傳染。

又表飛鳴中含有兩種糖化菌，能產生消化酵素，以消化澱粉與蛋白質，故亦有消化輔助與營養增進之功。

【主治】腸炎　醱酵性瀉痢　腸內異常醱酵　消化不良　乳兒綠便　小兒瀉痢　小兒腸病　傷食　營養障碍　便秘及傳染性腸疾患的豫防

【包裝】粉劑　二〇瓦　一五〇瓦　五〇〇瓦　片劑　五〇片　一五〇片　五〇〇片

表飛鳴（ビオフェルミン）

總發行　武田長兵衛商店　日本大阪市東區道修町

滿洲總發行　滿洲武田藥品株式會社　奉天市大和區春日町

各大藥房均有經售

41(5)107

滿映又一古裝名片 「胭脂」將由大谷導演

古裝片在計劃中已經有三部了。一是水江龍一導演的『龍爭虎鬪』、二是山內英三的『環珞公主』。另一部則爲將由大谷俊夫氏導演的『胭脂』一片。胭脂是才貌雙全的一位妙齡女子。因愛慕風流公子鄂秋隼。事被宿介得知。隨生惡念。宿介便潛入其家。僞稱鄂公子。而迫伊求歡。胭脂見其粗野。嚴詞斥拒。毛大亦潛入胭脂家。欲行不逞。豈知誤入胭脂父室。父驚起。高呼强盜。毛大情急。遂殺之。因父室有胭脂繡鞋。於是胭脂被拘案間。經幾番波折。案情始大白。判明毛大爲眞犯。然繡鞋到底是怎個來歷。請諸位耐心的等待該片完成後。自然會明白的。在這裏留着下回分解了。

電影

歡迎投稿

菊痕克勞馥 曾充過人家侍女

光芒萬丈的亮星

你們大概也推測出來。在好萊塢這些亮晶晶的女明星之中。是那一位眼睛和嘴最大。還富有誘力的。這誰都會不加思索地說是菊痕克勞馥。說起這位光芒萬丈的菊痕克勞馥。這是好萊塢影界中一個『尤物』。她的這只濶大的嘴。和[illegible]亮晶的眼睛。不知顚倒了幾十萬萬男性們。她現在好萊塢影界中是第一流明星。但是侍人接物仍舊和藹可親。決不傲氣萬丈令人退避三舍的。也許是菊痕克勞馥出身的關係。已經在社會的洪爐中鍛煉成。她這樣和藹可親的態度也是眞的。

說起菊痕克勞馥的出身。也許你們不會相信。的她一克芳馥在未進電影界的時候。家境非常貧窮。有時連二塊麵包也弄不到。她到了實在支持不下的時候。只好去做了服侍人家的侍女。這事現在如果有人在她的面前提起。她也不加否認的。本來英雄不怕出身低。只要自己能努力求上進。在當時實在沒有辦法的時候。去做服侍人家的侍者。也沒有多大不名譽的事。所以現在克勞馥能成明星也是這點的精神。當時她做侍女的時候。被一個影片公司經理發現以後。就帶進電影圈裡。初時所表演的地位。是配角的地位。所以沒有十分發展她演戲的天才。雖然是短小的鏡頭下已能克盡其職。以後就有許多觀衆去信邀求讓她主演片的信件日多。一日。公司方面也認爲她有演戲的天才。現在又有這許多觀衆的邀求。就由普通配角進級到重要配角。果然不平凡的人才有不平的事業。菊痕克勞馥雖然屈居在配角的地位。但所演的戲已臻至爐火純青有深刻的表情的價値了。所以身價也就日益的抬高。聲譽一天比一天的響亮了。居然成就一個亮晶如大明星。到現在她曾主演過百餘部片子這些片子出演在觀衆的面前。都是能轟一時的。幾千萬萬的觀衆都瘋狂似的擁護她。計算起來她入年電影從業員了。說也希奇。她自已對電影是具有演戲的天才。可是旁的人。一經和配演以後。也都成爲光芒萬丈的。

滑稽幽默影片、黃金夢初試成功

『黃金夢』於七月二十六日。在滿映講堂作最初的試片。導演爲大谷俊夫氏。主演是滿映滑稽老搭擋張劉二君。此外並有趙愛蘋葉苓等紅星助演。劇情幽默異常。景緻美麗無比。有豪華的場面。有趣的頭鏡。是一部成功的影片。頗得觀者好評云。

愛慾之爭 已在津公演 紐約市社會風情 剖解得淋漓盡致

米高梅首流導演家汪大克二世運用簡鍊生動手法。處理一部最新哀艷溫嫺的藝術作『愛慾之爭』定八日繼劉別謙導演傑作『第八位夫人』之後。於大光明正式首映目前美國影業在遠東市場深切感覺到傾銷的艱困。來源逐漸杜絕。目前勉强掙扎地。只不過是殘留在京滬等埠。先期到達的新片。至於今後的出路。恐怕是陷於停滯的狀態祇於『愛慾之爭』有幸運。它居然能在凍結高潮澎湃之前首先運來。還能和津市影迷相見。終算是一個可以幸慶的事呢！「愛慾之爭」主角是米高梅台柱男星史賓塞屈西司女星希迪拉瑪。屈西曾獲過金像獎榮譽。演技爐純明快。感人至深。像那些「舊金山」「偉人愛迪生」「怒海餘生」「孤兒城」等片。都是他這鍵於世的成名作。最近的主演過一部健美肉感片「慾燄」。經過多次鏡頭的磨鍊。瑪具有着神秘的魅力。曾和賈利鮑育合演「海角游魂」。羅勃泰勒合作「南海情淚」。兩部不朽作。而投下劇烈的燃燒彈。鐫留與影迷們一種不可消滅的心坎。屈西和拉瑪曾在「血的鬥爭」片中分担過主角此番重新攜手在技藝當然的駕輕就熟。鉄閣悉稱。不分軒輊。劇情把美國第一部大都會「紐約」城中的社會風情。剖解得淋漓盡致。穿插纏綿頭艷。處理場面相當得體。同時表現兩性間愛和慾的直摯理論。足資借鏡。屈西一貫着熟練敏捷的技巧。發揮天才無遺襯托着希迪拉瑪那副勾人的秋波。淺笑。百眉俱生。櫻桃小口。輕顰誘人心魄跟她去作品更足推薦了。

燕京鉅片 楊貴妃角色介紹

金綉玫 （飾秦國夫人）

嬌媚端莊。擺着『古典美』的姿態。冷淨秀麗的面龐兒表示她是個『有理智』的女性。但她對於電影職業久在內心燃着情感的火把。今次償了素願。認爲是她一生的幸事雖然廿五歲。看來不過廿左右。北京春明高中畢業當過小教員嗜好音樂。擅演舊劇。嬌小的身軀。歌舞起來。飄飄如仙趙飛燕也要退避三舍。由她來飾秦國夫人。是最適材的。鑒於一個劇情必要達到維妙維肖。盡美盡善的火候。自己才認爲滿足。她的努力與聰明。導演對她非常讚賞與器重還記得她說過『希望能在第一部片子裏就演得成功。立下相當成果這維心。這希望也許能以成爲事實的。

陸睦 （飾楊國志）

反派小生。在本片裡飾宰相楊國忠。一開狡猾的神態虛僞動作。能把奸臣的原形。活托出來。今年廿二歲。北京藝術專科學校畢業。據說有相當的文學素養。對於詩詞。很有研究。在某公司任過要職。有相當的社會經驗。加上他那基本的藝術常識。前途的希望是無量的。

「天上人間」外景地 採用哈爾濱

滿映「園林春色」的導演周曉波氏。其次回作品已決定『天上人間』。係張南編劇。故事曲折。頗能引人興奮。是一部愛情劇。主角由季燕芬杜撰擔當。其他扮演人員已決定張奕。江雲逵。陶滋心。趙愛蘋。王宇培等合演。該片出演的演員十分强硬。均係滿映一流紅星。頗堪期待。再周曉波導演。日前一度赴哈爾濱採取外景。據云。該片的開拍。先着手拍攝外景云。

（又訊）滿映第一名流導演。周曉波君。他一向的片子均係著紅小姐主演。這次忽然換人。竟起用滿映紅星季燕芬小姐作主演。片叫『天上人間』依周導演以往導愛情片的老手腕。又有季小姐出馬。予想此片決不能太壞。本片已於月前企劃完了。最近周導演又在攝演影場大喊『OK』云。

「她的秘密」試片

滿映朱文順導演。王麗君主演的『她的秘密』經三個多月的工作於本月中旬已全部告竣。日前於滿映大講堂試片。所助演的演員。曲傳英。徐聰。隋尹輔等。演技頗佳云、

（爲滿映『荒唐英雄』片中之浦克）

介紹武俠名片 「中國羅賓漢」

中國的武俠片。向來不大發展的。除了過去。萌芽時代。曾產生不少外。原因是濫稱武俠片。本身並不是眞正的以尙武爲精神。不過武俠爲名。神怪是實的片子。所以不能發展起來。同時武俠片以主角。都以女子爲主角因此不能在前後方面下功夫。女主角的尙武精神。根本沒有這事。大都的女主角都是林黛玉之輩。他們所謂武俠是另有使命的。

現在藝華公司。打破以往以女明星爲主角演一部武俠片。張翼的體格。我們看過他以往的片子中。已經可以知道他有鋼鐵般的身體。雄糾糾的精神。在中國男明星之中。可說是最健康一個。素有雄獅之稱。以他的個性精神。極宜主演武俠的片子。可惜他一向沒有合於他個性的劇本。最近民華出品孔夫子中担任子路一角。相當成功。此後也就沒登過銀幕。藝華公司見米高梅的『俠盜羅賓漢。』賣座的盛況所以有意拍攝一部『中國羅賓漢』張翼此時。方攝完孔夫子由嚴老板和他數度接洽之下。張翼便入藝華來主演這部『中國羅賓漢』以張翼扮飾羅賓漢我想決不會使我們失望的。女主角是陸露明飾公主李蘭。陸露明也具有健美的體格。豐滿的肌肉。很合乎標準之條件。

『中國羅賓漢』並不抄襲自『俠盜羅賓漢』。它是合乎中國情緒的武俠片。這希望觀衆要注意的。今將『中國羅賓漢』劇情錄後。

羅賓漢他是一個俠盜。貧弱者是他可親。而貪官汚吏地痞惡棍之流卻都是望風生畏的。這時有一個太相曹吼因爲老主死了。他撒嚇幼主李直。用計把幼主禁閉在某處水牢裡。自己就篡奪了重權。同時李直有個妹子李蘭生得十分美麗。曹吼覬覦美色。常以保護爲名。進去調戲。李蘭深知曹吼奸詐。但當時還不知道李直已被他禁閉起來。所以她見了曹吼的行爲。日夜盼望着他哥哥回來。

曹吼本身是這樣的下流。所以他的部下亦就毫無紀律。常常搶却民舍。强姦婦女。做出種種不法的事。羅賓漢瞧在眼裡。當然要予以懲罰。而曹吼却以羅賓漢反對他。不由十分震怒的要去剿滅羅賓漢的巢穴。還是軍師刁立人獻計設宴招羅賓漢來投降。他們想羅賓漢做强盜。無非爲了錢。假使予以厚俸。給以高位。他自然能夠歸順了。

果然羅賓漢帶着弟兄們來赴宴了。不過羅賓漢並不是來呈投降書。相反的。在宴席上很嚴厲的教訓了曹吼一頓。於是。双方就衝突起來羅賓漢十分英武的救出許多弟兄們。單單少了一個譜曹人何通。不料到了王府。竟見何通屈膝向曹吼哀求着投降。羅賓漢不由深深地嘆了一口氣。

何通投降曹吼。某日。向曹吼獻以爲亂賊之計。恰巧這秘密給李蘭的使女香姬聽見。因爲羅賓漢當與曹吼衝突時是在李蘭閨房中。聰慧的。李蘭很佩服羅賓漢的俠盜行爲。當香姬告訴她這個秘密。她就急急的命香姬去報告羅賓漢。自然這個計策就失敗了。曹吼怒極的要殺何通。於是何通又獻出誘虎入籠的計策。

突然。李蘭被部下捉了去香姬漏夜去報告羅賓漢。他焦急的隻身來探聽李蘭。就這樣被曹吼包圍捉住。第二天絆縛出去問斬。這裡是他們的鬼計。是很自由。當羅賓漢處斬的消息傳進李蘭耳內。李蘭哭求曹吼放他。曹吼就趁這時向李蘭威逼。李蘭爲救羅賓漢的性命。願意犧牲一切。曹吼正發出得意的笑聲時。羅賓漢的弟兄們。却來劫法場了。劇烈的鬥殺後。曹吼的爪牙幾乎死盡。何通也送了性命。曹吼更狠狠的捉住。羅賓漢過着曹吼放出李直。曹吼這時威風全無。指出李直被禁處。羅賓漢痛恨曹吼不仁。以牙還牙。一樣的將曹吼關到水牢裡去。民衆一片歡笑聲中。羅賓漢。片中在曹吼撒嚇幼主的時候。將專橫進行的奸相暴露得很顯明。羅賓漢赴宴時一種不屈不撓的精神。直是志冲雲霄。在席上痛詆曹吼時斌斌大言。鐵石爲開。双方力爭時的幾場面。大有爲鬼神驚的驚險。在在都能不讓『俠盜羅賓漢』專美於前。張翼和陸露明演來恰到好處。可說是一張中國武俠片的成功作。

銀幕拾趣 中外電影雙包案

片名	主角	出品公司
初戀	陳雲裳。劉瓊	華成
初戀	狄安娜。竇萍	寰球
羅賓漢	陸露明。張翼	藝華
羅賓漢	埃洛弗林。奧禮薇哈佛蘭	華納
七重天	周璇。白雲	國華
七重天	西蒙西蒙。詹姆史都華	福斯
茶花女	袁美雲。李英。劉瓊	光明
茶花女	葛雷泰嘉寶。却利士鮑育	米高梅
白雪公主	陳娟娟。陸露明	華新
白雪公主	華德狄斯耐	雷電華
姊妹花	胡蝶。梅熹	明星
姊妹花	伊麗沙白	高蒙
生死同心	陳波兒。袁牧之	電通
生死同心	羅勃泰勒	米高梅
女子公寓	路明。藍蘭。殷化	藝華
女子公寓	林達黛妮兒。安蘇珊	福斯
四千金	白楊。龔秋霞。舒繡文	明星
四千金	蘭氏三姊妹	華納
亂世佳人	陳雲裳。劉瓊	華成
亂世佳人	費文麗。克拉克蓋博	米高梅
春到人間	李靖	華安
春到人間	狄安娜竇萍	寰球
三劍客	韓蘭根。劉繼羣。殷秀岑	新華
三劍客	李滋三兄弟。唐亞曼契	福斯
英烈傳	李麗華。梅熹	藝華
英烈傳	埃洛爾弗林	華納
風流寡婦	李綺年。孫敏	藝華
風流寡婦	玲妮麥唐納。希弗來	米高梅
紅粉金戈	王熙春。舒適	金星
紅粉金戈	考爾門。克勞黛考爾白	福斯
金玉滿堂	陳燕燕（在拍攝中）	國聯
金玉滿堂	米蓋羅納。裘蒂加倫	米高梅

診療科目 內科、外科、產婦科、小兒科、眼科、耳鼻咽喉科、皮膚花柳科、X光科

凌雲醫院

新院址 奉天市大西門裡路北郵局後身 電話四―三五一一號
舊院址 奉天大西門裡路北 電話四―三〇〇四番

患早洩病者收效確實 防早洩藥 外用 性美膏 二元 一元二角 用力減退之人必備 同春堂

桃夢 一圓二角 三圓 奉天加茂町十六番地 木村商行

患十年以上的淋病與赤白帶 內服誦一二三日至五六日即告大捷 世界獨特的秘藥 患者請位速購服早登彼岸

百發百中・永久根治・斷然好評

京城 都藥房林藥

△嘖嘖好評 藥價試用二圓
△半劑四圓 一劑八圓 本藥非能一時止瀉日後而再犯的流行藥
△亦非從來的白濁油 服後謹一日間保能奏效如不奏效者持殘藥而退藥價（但只限八圓者）
△定購時節務請寫明於何報紙上讀過廣告（盛京時報）限將本廣告剪下來免運費及特別折扣本藥爲豫防神妙之祕藥特許責任製造
本舖京城驛前（蓬萊町）一之二七合資會社都藥房
全滿總配給所 奉天江島町八 まむし蝮藥房 電話（三）四五五五番

健腦丸

頭痛…… 大便秘結 虛火……上昇…… 夜不安眠…… 記憶力減退…… 身體精神均易疲勞

此即閣下的腦筋已在疲乏叫苦的表現、此時欲勸閣下者、請速服用腦神經良藥健腦丸、必有驚人的偉効、即

解消頭痛、整頓大便 降退虛火、惠給酣睡 挽救疲勞、因而記力大加、腦筋清晰如聖

健腦丸之効用在於整腦血行掃鬱血、補腦榮養鎮神經、通便導滯予安眠、而使腦筋健全精神舒服、其効驗的卓著、允推獨步

主治効能：頭痛、不眠症 火上、便秘症 耳鳴、眩暈 憂鬱、腦溢血 常心不平 羊角瘋卒中風

發售元 大阪東京 丹平商會 各大藥房均有出售

藥價 三十五錢 六十錢 一圓廿錢 二圓四十錢 六圓 十二圓

K―25

牙齒 要白美要健全

●獅子牙粉，係最進步的逸品，能以少量，徹底刷淨牙垢，口臭

●特別完全殺除細菌，以防蟲牙及其他牙患更能强化牙齒本質。

●又使牙齒表面，自然加倍白美潤麗。其使用感之爽快，誠無比類。

蟲牙—爲極危險之牙患 總以獅子牙粉，每日早晚刷牙，而防於未然。

獅子牙粉

奉天 滿洲ライオン齒磨株式會社

兜安氏 馳名藥膏

專濕癬膿痔及他切膏病
治疹疥瘡其一皮疾

名藥之基礎

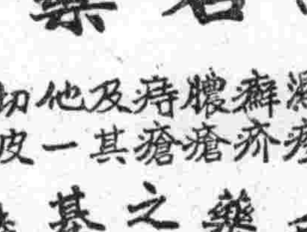

原料高貴 配製精良 藥力可靠 名廠出品 馳譽中外 六十餘年

藥房均售

凡因血液不潔而起之病症如濕疹核腫膿瘡面疱等頑固皮膚病宜兼內服「兜安氏清血藥水」

兜安氏西藥公司啓 上海江西路四八九號

0-BP 930

痒疹脚癬 以及一切皮膚病

…與普通創傷不同、實因頑强病菌病蟲、侵入於皮下所致、故若不完全殺除、則難以治癒、務以强力滲透殺菌劑殺盡其病原菌

滲透治療法

皮膚恰劑 チヤージン

特 別歸趾間、陰部周圍等病蟲極易繁殖之處、非常難治、若用普通藥劑、不但未得殺除此病蟲、却有使病症反而惡化蔓延之險。

本 劑「皮膚恰劑」方能完全殺除此菌、一擦立即消散疼痒、却覺暢爽神氣、一面促生皮下新肉芽、故雖任憑惡性皮膚病、皆得偉大効果。

包裝 大瓶 中瓶 小瓶 藥房發出

總行 山崎帝國堂 東京市神田區花房町

百斯篤預防陣 吉林省市大展開

積極普及預防注射 對旅行者必須携帶注射証

【吉林】省當局爲決對不使吉林省西北方農安縣百斯篤再行發現、於此初秋夏去期間、在吉林省中部、設佈防疫陣、京白綫、京圖綫、西部吉林、新京、農安、前郭旗間、開始檢查、旅行者、如無預防注射証明者、禁止乘降、吉林市於現在開始百斯篤預防注射、地址在公會堂內、於十三十四十□等日、在公會堂內對搭客業者實施、凡旅店、妓館、飲食店等、人員須一律實施、以期預防完全云云。

華北同鄉會 舉行開會式

【新京】華北同鄉會、自於本月五日舉開第一次地方委員會以來、由於該會熱烈之進展、刻已決定於本月十一日、即舉行開會式、以從事今後業務之推進、該日午前十一時、仍假中央飯店舉行、屆時除在京之各機關代表列席外、閣在京之華北同鄉有力者、及著名紳商、亦均多數參加、以昭隆祝與鄭重、此外該會、因此種舉動實爲最有意義之組織、誠爲議華北同鄉之福利、故於開會式舉行之前、尙以公函通知華北之故老名流、與各機關、屆於開會式之儀式首爲肅立、向國旗行最敬禮、國歌合唱、致開會辭、地方委員會委員長致詞、長官訓詞、來賓祝詞、閉會辭後、全体攝影宴會云。

關帝廟重修竣工 舉行開光式典

官民參加盛況空前

【本溪】市內文化分區、舊有關帝廟、因年久失修、以致殿堂坍塌、金身剝落、如長此廢棄實於保存古剎及地方教化仰瞻上、殊失尊崇之意、當經地方士紳議重修、並於康德七年間、組織本溪湖廟建設委員會、以村田市長爲委員長、本溪縣長劉連瑞爲副委員長、其他各機關分担幹事及委員、對於工事費籌爲各界醵金、同時報請省長發給、第一五五八號募捐許可証、屆至康德八年六月二十五日寄附金、總收額五萬五千四百二十七元八角、建築女國高校舍支出一萬八千六百四十四元文廟建築費未付額一萬五千元、關帝廟建築費二萬零一百七十元、開光費一千二百元、其殘額四百元以及寄附金未收者、尙有四千元、日後交納時連同殘金、一併撥交該廟作爲基本金、關帝廟現已興修完畢、於七月二十七日午前九時、舉行開光典禮、並設筵酬謝來賓、當日該廟西院高搭席棚、廟宇內外嶄然一新、關帝金身重繪、光輝耀目、正面高懸『大義協天』木扁一方、左右樑柱之木聯、均爲白市長敬獻、並親筆提字、白市長之賞與金三百餘元、盡數捐助、僧侶十數人排列兩旁誦經、善男信女跪拜祈福、晚間映演電影觀衆數千人誠爲亘來未有之大會云、又即當日參加式典後、各機關要人合影

對首聯議決案 將開全體委員會

【新京】爲期處理首聯議決之各議案、使其於短期間內、迅速進行、以副人民之期望、而計畫於首聯後即組成之首聯議案處理委員會、其概要情形、已誌本報、刻下由各機關代表、分會代表、首本部委員中、已由首都本部長任命六十名爲處理委員、其中專司處理建國精神顯揚關係者、共十五名、司民族協和實現者、共十三名、司國民動員完成者、十三名、司國民生活向上者、十九名、並規定於本月十五日午后一時、假中央本部第一會議室由全員出席、舉開第一次全體委員會云、

農社 配給生活品少許外其他概多由外縣購來、茲經縣方與省署聯絡交涉、由八月一日起、每月配各樣捲烟一百二十八箱、約計三十二萬盒、按縣民人口率比較、當再無缺乏之虞云、

配捲烟已指定數

【合安】境內之捲烟、向無配給、一般所吸者、除興

圖會員素質向上 中堅會員實施訓練

【錦州】協和會、錦縣本部、茲爲陶冶、管下協和中堅會員、素能之向上、而利殿、協和之精神、是以召集中堅會員、舉行特殊之訓練、茲將訓練事項誌左、

一、日期自八月十一日起至十三日止
一、地址、縣本部內、訓練內容
1、關於二位一体之件
2、東亜新秩序建設運動、檢討之件、
3、國防情勢之展望、及協和會之任務、
4、關於青年行動隊之件
5、其他關係事項、
一講岩＝師本部事務長縣本部事務長陳縣本部委員、錦縣統監部主事、縣本部委員等云、

協和會縣本部 計劃青年團組織擴充

【新京】長春縣青少年團、於茲非常時下、實有更新面目、盡情作有効之活動之必要、故長春縣協和會本部、特計劃青少年團組織擴充、除却一方從新製作團員名簿、以爲活動之基礎外、他方即以青少年團活潑化之活動、爲着眼點、盡量加以鬪營、以使可作無益之運動云、

手、其他主管人楊副官等、亦甚熱心、所以有目下之成績、現爲再進一步之擴充、特行展開組織、聘請路市長閣下爲團長、各機關首腦亦多聘請爲顧問、內部指定相當事務担當職員、事務分

儲蓄獎勵窓飾競技大會

自十五日起亘五日間於日滿商店參加下舉行……經審查後一等贈以經濟部大臣褒狀……

【安東】本社及安東時報社主辦貯蓄獎勵飾窗裝飾競技會、自八月十五日起五日間、於安東市內日滿系商店參加之下舉行參加希望商店、向安東商工公會報名、至十日截止、參加商店、至八月十四日、裝飾完了、經審查後、一等贈以經濟部大臣褒狀、安東商工公會會長賞、儲蓄債券、二等、三等、佳作、分別授賞、其他對參加店全部、亦各贈予參加褒狀、

協和劇團改組 向紀律化進步

【吉林】市協和劇團成立數載、屢經改組益行充實、對於協和工作、建國精神、國兵法宣傳、頗於國家及藝術上發了無限光芒、該團女團員劉新頭小姐演劇表情姿態伶俐、新歌唱時喉音轉起雖不能與上海的金嗓周璇爭比、亦爲我國內滿洲少見歌

蛟河縣發生牛疫 當局防止蔓延中

【吉林】動物飼養如逾十數以上、即走入難途、即家畜鷄豬亦然、年來吉林省東方蛟河敦化等縣山林採木作業班內、時發生牛疫、馬疫、予採木商一當頭棒、本年前月蛟河縣、官地村、又發生最烈牛疫、死去百餘頭、一般無知鮮農、滿民、因食患疫牛肉、而毒發死者、數名、即患牛疫牛皮、亦將收藏者、手毒亂可見牛疫之烈、當局積極防預未中毒之牛、一面禁止運行出口、現已漸漸消去、惟於此炎熱署期中、牛疫再發、更爲不可忽略之事云、

滿洲義軍座談會

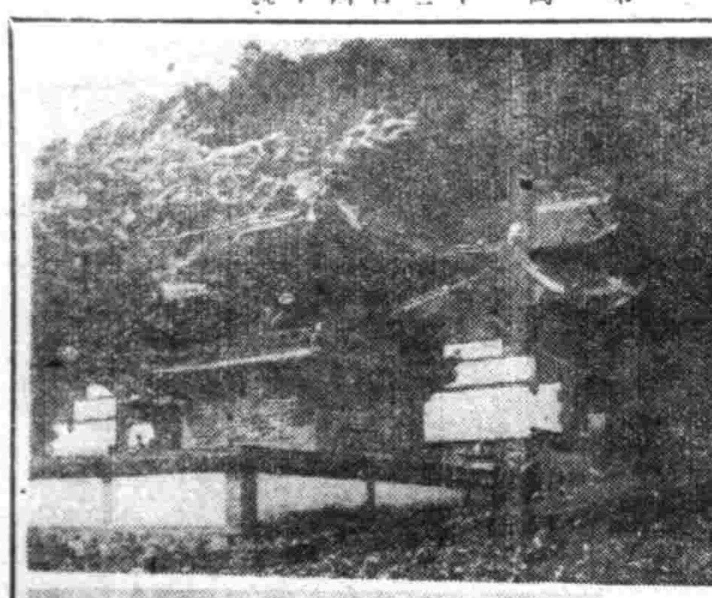

上爲通化省撫松縣關帝廟之偉觀全貌、下爲通化省輯南縣城舊址之雄壯風景（寫眞）

司會、諸位有沒有看見過花大人的？

丁賓坤、（笑着說）每天都能見面、都在一起那能見不着呢？

司、花大人對弟兄們的情形怎麼樣？

丁、和氣極了、直到現在我們還都很想念他。

司、本來這次座談會他想要來參加的、可是突然接到他由日本鹿兒島來了一封電報、他說因爲身體不好的關係、不能參加了、很感到抱歉、花大人平常也常來信問候諸位的、

（這時大家都把頭低下去了、讓沉默佔有着這空間、也許大家想起還在鹿兒島病床上的花大人來、還是司會打破了這靜寂的空氣！）

司、聽說當年諸位都是非常地勇敢、屢次地打勝仗、請諸位談一談作戰勝利的話吧！

孫國富、我們那時做常用聲東擊西的戰法、也常用包圍戰法、不過我們的人少還是事實、正因爲人少、所以體不得不利用有利的戰術、有一次我們的一隊人在熱水河子遇到了擁有一千多騎兵的敵人、而我們這全隊也不過一百來人、先是正面的衝突、因爲我們這方面砲火很利害、弄得敵人也不知道我們倒底有多少人、我們先是正面打、後來又分出兩小隊來繞到敵人的側面去了、這時三面包圍打、敵人就慌了、他們以爲我們人一定很多又包圍上來了、於是敵人的陣勢就亂起來、開始退卻了、紛紛地爭先逃命、並且還叫我們活擄了（在場）二百多人……

（衆人齊笑）

司、諸位作戰有沒有失利的時候？

積議、可以說沒有、因爲我們很少所謂利用優勢或戰壕和敵人作戰、我們是近於游擊戰、這原故就是爲了人少、我們是協助正式軍隊作戰、我們主要的任務是破壞敵人的力量、譬如燒毀敵人後方糧草、或者乘虛攻入了敵人的陣地、敵人對我們這種戰術是束手無策、也是最感到頭痛的、

司、諸位再談一談有沒有什麼悲壯的話題？

黄金榮、提起這個要算植村大人（當時上尉）最爲悲壯了、那時是正當日俄要停戰的時候、他在熱水河子和敵人還在對峙着、因爲誤入了敵營給敵人發現了、就被敵人給困守起來、不過敵人對他倒還是非常地敬、可是植村大人爲國一死的心已經堅決、決不肯吃敵人一口水吃敵人一粒米、這樣就餓死了……

司、這種精神真是愛國志士的模範、戰事結束後情形怎麼樣？

楊有貴、我們在作戰以外、暇時就在蒲化北山修造了一座公園、在大路兩旁開掘了水溝、在解散的時候、花大人和我們都很難過、在一起共患難出生入死的槍林彈雨下的同志、一旦分別有依依不捨之感、還記得花大人在最後的一段演說裏、鼓勵我們向上、把在軍中所得的新精神要拿回家孝敬父母、不要在外面胡亂用了、這樣是回家不好看、不但與自己不好、與長官花大人的名譽也不好……

司、聽了諸位的話、實是使我們興奮極了、使我們又多知道了許多可歌可泣的事蹟、諸位老前輩從入國開了一條大道、還是我們很值得感激的、這樣的座談會我們有機會以後還要多舉行、諸位都很疲倦了、我們的座談會到現在就告一段落了、最後謝謝諸位出席這座談、

（蒲之是洪縣長的詞一從略、七時在東江春飯店開始了紀念的聚餐會！）（續完）

市民食糧確保無憂 村田市長努力斡旋妥協

【本溪】市長村田氏、對於市民食糧問題、極爲關心、會涉經努力斡旋、並與各重要機關妥涉妥協、以期確保本市之食糧充足需用而安民生、最近對於輸送之關係、當經與奉天省當局、糧穀會社、滿鐵各方面、連絡交涉辦理、已蒙允許、對於本市運輸食糧、予以特別配車、關於食糧種類之輸入、即爲米、高粱、包米、包米粉等、又對於醬油及醬等生必品類、亦同樣允爲配送、實爲市民一大福音、本市今後之食糧、定可確保無憂云

柳河外溢 淹澇田禾

【合安】境內、入夏以來、雨水接連常降、因無情大暴雨、而田禾尙稱適宜、長性尤比常年茂盛、大有豐年之兆、不料台黑兩縣接壤之柳河、七台子七黃家窩堡等處、因上流河水暴漲、下游流走阻塞、至七台子等處、河不能容、竟而外溢、河就近田地、多被淹澇、平地積水數尺深、但因天晴、消落能快云、又訊境內遼河水、近日大見提漲、閘有飛漲之虞、農民對於河壩、嚴加防守、無有況口之虞云、

物價呈報 頗收良好成績

【遼陽】政府通令全滿實行物價七·二五日禁價、商店呈報物價、限本月五日畢完、及屆止五日、市內商店已經呈報、由市警務科市商會經濟保安股、商工公會派員檢驗業一、忙碌異常、頗收得良好成績云

淫雨連綿房屋壞

【西安】西安縣境自入伏以來、雨水甚勤、禾苗茁長頗有豐登之兆、惟近日來、雨水猖獗之多、於八月一日起至七日晚間、每日皆爲雨以致於商民各戶之房屋坍塌滲漏者、舉目皆是、甚而尤有崩坦者、燃此人工每日三四元之工價、而磚瓦貴而且缺之時、有房者真心焦悶云

勞働入滿調查

【西安】西安縣公署茲、極爲調節勞働、國外勞働者入滿狀况、即人數多少、均在何處、工作情形均須調查等因、縣當局分令各街村調查云、

徵區將實現 得市長之承後後即實行

【營口】市之補助機關一面爲自治團體之區從來以市之補助金充爲自治行政之費用、茲爲伴隨鄰組結成下部機構之强化、市之補助機關之自治行政、如謀區自體之事務完遂、以市之補助金達成目的到底不可能、於各區開催區長會議之下乃制定區費徵收規定、同時並編成本年七月以降半個年之經費豫算向市當局提出、經市長之認可而實行、市於今年度大體補助金同額止之徵收已承認、關於經理事務乖監督、一掃關於如從來補助金費途不統一、各區任意之弊風於圖經理事務合理的表現化之方面下而承認云、

生業資金貸出數

【西安】西安縣當局者、西安張街長、因全縣境倉穀變價後、呈准省當局者從倉穀款撥出國幣八千元、作爲生業資金、專爲援濟有營業而無資本者小負販、借錢十元出利息欵角凡借欵者有正式住戶門牌保甲安、貸欵所附設街公所內、以街所行政課吏員朱乃賡專管、共貸出國幣六千六百十元、肩挑貿易者均得救濟云、

設賭抽頭被捕

【通化】張煥春大橋區一三牌六三號、妻張氏二十六歲、於七日凌晨招集賭徒多名、在家設賭抽頭、正在呼盧喝雉興高彩烈之際、被司法兩事出動偵知、一網捕盡、帶署留置中、

檢舉不良份子

【通化】警察署今井司法主任鑑及時際青紗帳起、惟恐不肖之徒、潛匿街內、及不良份子、流浪街頭、六日晚督勵司法全員、通宵達旦不眠不休、大張警網、搜拘無業遊民及不良份子、加以檢束云、

錦縣人事移動

【錦州】茲將月之六日、錦州市人事、（關於就任、赴任者）、動態錄次、

●西村縣警股長—新任錦縣務警科警務股長之西村修三警佐、爲急於就任、而於五日抵任、即日登廳、於六日分訪各界、致新任之辭云、

●塚越市財科長—錦州市公署、新任財務科長塚越彰夫氏業於月之五日蒞任、復於六日行新任之訪問、分赴市內各機關云、

●竹崎副參赴任—前錦州市公署財務科長竹崎氏、茲前奉令、榮轉林西縣副縣長之職、刻爲赴任、於月五日事務交際清楚、乃於月六日上午七時搭錦古線列車經赤峰而赴任云、

錦縣鄰保組織 十五日結成式

【錦州】由於協和會、錦縣本部、錦縣公署、及鄰保組織實行委員等、積極着手組織中之錦縣二十五村之鄰保制事務、迄至現在、大體組織順利、業有多數完成者、協合、及縣方、爲誌綜合之結成、而定於本月十五日、舉行盛大之結成式、想屆時必呈一時隆重盛況云、

貨物價申報

【錦州】爲期促進、農產物逐年之增產、是以錦州市爲圖振立、萬貨萬全對策、[illegible]

商業登記

[illegible]

官許滿人唯一特等旅館！
東亞大旅社
地址 大連市敷島町七七（大廣場）
設備 洋式軟床．日式疊席．暖氣．浴室．食堂．衛生．庭園．
室價 二．三．四．五元（官許）
電話代表二五六八四番 電報掛号トウアホテル

毛生液
頭禿脫髮髮稀薄生髮力不良之人一試
本劑能養成最良之毛髮。解消脫髮使稀薄毛髮。眉毛。鬍鬚叢生防止頭皮發癢。禿頭病。中禿。患瘡後禿脖及其他不生毛之地址用之乃最爲奏効之生毛聖藥

本舖 山崎榮三郎

專門風寒救急膏藥
定價 [illegible]
王潤川膏藥店 啓

痔瘡藥
化痔龍土散 外敷特效
○痔瘡症 各種痔瘡痔漏疼血常流大便走血脫肛及一切肛門症…兩藥痔圖說明付郵票四分即寄
△招募各省縣代理
奉天大西關大街下頭路北八十八號 張三多堂藥店

婦科調經活絡丸 補腎健腦黑色大補丸

治愈痔漏淋病
[illegible]
感謝人奉天工業區瑞發長 李世林 田豐年 同啓

虫螢良藥
家庭常備 如意膏
撒可喜龍
Saxylon

眼科專門
啟明醫院
本院專治各種眼疾、並施行眼科各種手術、附設電氣治療眼科雜症、
院長 醫學士 郭振中
地址 奉天市小西區北興街二段四十七號（工業區三馬路北三街）

專售高尚鐘表眼鏡
青年表行
奉天城內鼓樓北

虎骨花蛇藥酒
頭痛藥
脚氣藥水
虎骨熊油膏
瘡至靈
老福順堂
奉天市大南關西大什字街 電話(四)二八七〇
鞍山市總代理 春霖堂藥店

根據七、二五停止令
調整各省物價
決使標準價格昇格爲公定價格

政府自七、二五、價格停止令發佈後、對于商人已決定自肅價格、除調整此等價格外、並對于可以統一之商品、決定公定價格、附以(公)記、又以七日公布之下當利益取締規則之擴大、標準價格亦被適用、於向來各省所定之標準價格、蓋須附以本於中央指令之公定價格、貨升爲公定價、由此種標準價格升至公定價格者、當然各省均不相同、然在可能範圍內、當使之近於中央之指令、反由自肅價格中至公記以外之自肅價格商品、仍按從前方式實行、蓋今後當廢止標準價格、而實行公定價格與協定價格及自肅價格等三種云、

調整奉市蔬菜需給
將設置數處集貨場

奉天市蔬菜科、爲謀結成奉天蔬菜栽培同業組合、以謀當地蔬菜之增產與配給及價格之適正、蓋現在之當地生產蔬菜之集貨場僅有鐵西一處、致東陵、瀋海、大東渾河等各農業地區生產之蔬菜集貨困難、不但使農民不便、且恐於集貨政策遂行上難免錯誤、故近擬於鐵西集貨場外、更於各農業地、設置數個集貨場、目下進展地之收買及其他諸準備云、

徹底整備隣保組織
市協舉開役員會議
各級會舉開日期均已決定

協和會奉天市本部、爲謀國民隣保組織之整備、會組設國民隣保强化指導委員會以期社會革新、及時局下之人民徹底實踐協和報國運動勤勞奉公、克服時艱、而完成建設興亞共榮圈之使命、故對國民隣保組織工作、不遺餘力、積極進行、更以經濟、思想、警防、宣德、文化、一般活動爲中心、由全体協和會員及市民動員下、努力實施、茲圖國民隣保組織事項達成美滿及喚起分會長等關係人員徹底認識其趣旨、俾期傳達與市民計、於月之九日午後三時、在該部會議室、招開市本部役員會、同時各分會長亦參加傍聽當由鄉市本部長小林事務長、開發事及關係役員出席下盛大舉行、除討議隣保組織關係進行方針外、並決定每月各分會長班組長會議之日期、以圖今後鄰保組織事務進行及連絡之迅速敏捷、而達成最高度之成功、其協和會各級會並國民鄰保組織會開催日期決定如左、

△鄰組組會、每月一日「興亞奉公日」午後七時、

△組長會議（組長班長會議）每月六日、

△分會常務員會議、每月十日、

△分會長分區長會議、每月十五日午後二時、

△市本部委員會、每月二十日、

△分會聯合會長會議每月二十三日、

鄰保宣傳册
省即分別頒發

奉天省公署總務科行政股、以編製之國民鄰保組織宣傳册、現已告竣、據云省下之配給分爲百三十萬部不久即將分發云、

新京市、署
製成新通賬

政府爲使非常時局下國民生活合理起見、對於日常生活必需物資配給通帳、會甚爲注意、市公署經濟科當局在推近民現所及市需使用之通帳、多有汚損塗抹字跡不清者、該當局決計加以整理、該科研究之下、已製定新通帳、不日即可發放與市民云、

首都三輪車
嚴格整理車夫

以取得無有疾病熟悉市內街道狀況、並能遂行首警當局規定之車資與明瞭交通規則爲主眼首警交通股、於九日午前八時於首警廳內、對志願爲三輪車夫者、加以嚴格之攷試、結果錄取四十名、預想此等業經當局攷試合格之車夫、出現於街頭時或不致有不親切之現象與乘車資多等事發生云、

留日學生考試
定十一日舉行

康德八年度日本留學生之報名期、已截止多日、民生部文教當局、對此現已整理就事、特預定自月之十一日起、亘兩日間、假奉天省立職工學校實施考試、據云今年之應議者、較歷年爲多、且考試委員、亦均爲民生部之官吏、而省方之參加者則甚少云、

假登錄申報延期

市署烟政當局、爲休郵市內假登錄申報之繁者起見、雖申報期已截止、而猶延期辦理申報手續、希望未登錄者、速爲申報、勿坐失良機云、

滿德國際無線電話
定明日在新京試驗

待望之滿德國際無線電話今已由滿洲電電及日本遞信省進行周到之開通準備、而亘數次試驗之成績、亦頗良好、故定於十日午後一時起、暫以新京柏林間、爲通話區域、待得成績後、再漸次着手其他重要都市者、至於受理時間爲每日午後一時至同九時、而通話時間爲午後四時至同九時、費用每一次通話、定爲八十六圓九角、於號碼通話外、亦能借用通話、指名通話、待此電話開通、頗可期待爲東亞共榮圈之一環而邁進彌力巨步之滿洲國之國際的地位愈形鞏固、並更深一段促進兩國之親善云、

溝通日安文化
將於河內開日畫展

【東京七日電】以日軍安向安南之增派則兩國關係愈益緊密兩國之文化界、內亦益呈交驩之現象、前此日本會以醫學使節、派送東大太田正雄教授、國際文化振興會、更爲謀增進兩國繪畫藝術界之友好起見、刻正進行種種準備、七月於該會舉行之準備協議會中、已決定其細目、大抵由橫山大觀、竹內栖鳳、橋本關雪、川合玉堂、堂本印象、藤田嗣治、東鄉青兒、諸氏及於畫壇占最高水準之畫家凡百五十名、揮動妙筆、各出畫一幅、此外尚有版畫工藝品等、匯集日本美術之精華、凡七百餘點、預定於九月末送往安南、由于安南及日本鐵道國際觀光局之斡施、已定自十一月起、約歷兩三月間、先於河內、西貢及其他各地開展覽會、並擬於可能範圍內、在泰國展覽云、

國展觀覽者
突破卅二萬

自本月一日起、在敷島高女學開之第四回國展、連日頗呈盛況、已於五日閉幕、蓋張國務總理以下日滿顯官藥格諾德公使等以及來自全滿各地之入場者、突破三十二萬、由此足見我國美術之興隆實可引起國民藝術之關心云、

撫順市舉開
統制經濟展覽會

撫順市公署經濟當局、鑑於現下情勢、對統制經濟必須强化、乃自八月十日起、十七日止、亘一週間、假撫順公會堂舉行統制經濟展覽會、又於此統制經濟展覽會之同時、且假該公會堂、舉行防衛展覽會、以期發展市民之防衛知識云、

青少年團歌詞
應募異常勇躍

【新京】協和青少年團、中央統監部、自上月間、開始募集中之青年團歌詞及少年團歌詞、應募者異常勇躍、近日該部已收到二百餘件、今因至截止期之本月十日、已迫於眉睫、故望各作者、務必按照限期寄到云、

撈眼預防徵文
收到四百餘份

市公署豫防股於前六月隨同撈眼預防週間、預防標語募集之時、會對市內各小學校、募集撈眼預防作文、迄今截止、共收到四百餘份、篇篇充滿赤心之表現、當局頗爲欽佩、茲已選出佳作十五篇、將由各科長判斷分數、然後決定一等二等各等次云、

日蝕期已迫近
日方佈置精銳觀察陣

【東京電】關於下月二日之日蝕、日本各大學以及關係學術機關、各各進行觀測之準備連絡、已於八日以東大、京大、九大、東北大、各觀測所、東京天文台中央氣象台、電波物理研究會之六觀測陣、在日本之石垣島、甚雄兩處、在大陸則以漢口爲中心、佈置精銳陣、此次之日蝕、乃自下月二十一日朝始於蘇聯裡海附近、午後五時過、終於馬里亞那群島、全蝕之中心線、斜貫西北東南、由緯度四十度達赤道、實達一千五千公里以上、而沿此線、能以肉眼見之、全蝕中心地之漢口當通過此地時爲午后零時十七分十秒（全蝕繼續期間二分十六秒）甚雄島爲同零時四十五分、石垣島爲同零時四十七分五十四秒云、

瀋陽古蹟名勝素描
城隍廟
創建於元代至正中
神威顯赫香火極盛

城隍廟、位於奉市城內商賈輻輳中街路北、相傳係元代至正十二年八月十五日、由住持雲山道人叩募文武官員人民所興修者、至明代弘治十年、而萬曆十四年時、兩次重修、清代乾隆六十年、經主持道人劉永福、向商賈及人民募款又復重修、道光十二年住持劉鐵、均行募化重修、至大同元年時、亦復集資補修正殿、康德六年時、我國民生部當局、保存古蹟起見、會聯絡瀋陽區、撥款重修、以至今日、但該廟雖歷年修葺、然因年久、而數有凋零之處、本年（康德七年）經士紳方煜恩發起、勸募款項、對該廟全部建築物及正殿殿之神像、均行實施徹底補修、山門兩側亦有建設之房舍、現已改建爲稀房、正殿神像之修塑等、目下正在興工期中、本年度大約可以竣工、該廟即可煥然一新矣、該廟佔地約二畝許、除正殿及西跨院城隍寢宮外所有房舍已爲小販所佔有、正殿前之廊院、在民國十六年時、曾闢爲瀋大市場、雜糧兩商咸集於此、現因興工修建、各商均行休業矣、至於廟中所有之匾額碑石等、均皆保存完整、殿前駐在將軍及信士弟子、匾額對聯甚多、茲擇要者記之、匾額計盛京將軍之『正直無私』、盛京戶部侍郎恩福之『威靈顯著』、盛京將軍增祺之『相我國家』、盛京將軍崇厚之『畏神服教』、盛京將軍慶裕之『澤惠蒼黎』、盛京刑部侍郎銘安之『保障東都』以上各匾額、均懸於正殿前廊之內、城隍寢宮正門上懸一匾、係明代所立、爲『祐國庇民』四字、筆法精粹、惜因年久而失書者之名正殿廊柱懸有戶部侍郎志和書聯一付、聯曰『昭賞罰於祥殃、任教巧用機關、難逃明察、』『仰聲靈之赫濯擬此重新祠宇、敬脊神庥、』殿前西側有寶塔而堅之古碑一具、碑文字蹟、多剝蝕不清、僅能辨其『瀋陽路城隍碑、』及『元代至正年立』字樣、查奉天市境內古廟存者雖多、但古碑存者頗少、現存而未毀者、除此碑耳、其次爲長安寺之明代古碑焉、

以外尚有清光緒戊戌年二月准補新民縣巡檢署承德縣典史閻金堂敬立『心心』一匾、第一『心』字爲黑色、第二『心』字爲紅色、據云閻公任承德縣典史時、因判一案、而被上憲誤解、疑其貪贓賣法、加以申斥、閻公以自己無私、遂敬立該匾、以表心正、此足証明當時該廟之靈驗及官民迷信之情深、

該廟於每月朔望之辰、照例舉行香火、一般市民前往焚香祈禱者、頗爲不少、及至每月舊曆正月十五日上元節、香火尤盛、求福求壽者、更行增多、現該廟主持劉維性、即居於該廟正殿前西院、爲道教中之正一派（即俗稱火居道）係漢代正一眞人所傳、據云自明代成化二十二年、先祖劉恩學、由浙江來瀋陽、即居於此、今已歷十四世矣、相沿經理廟務、惜有眷屬同居、每月生活及修整廟宇等資、均專恃出租房舍以維持者也、

（寫眞）上、城隍寢宮正門上之匾額、下、元至正中之古碑

奉天市區公署巡禮
鐵西區
全國工業彙集之區
工場林立繁榮異常

以大東亞共榮圈之一環、而存在之滿洲國、其責任愈益加重、占極重要之以農爲主之生產國地位、且極穩固以新興工業國之立場觀之、則其發展隆昌之實委、更有一日千里之概、而新興工業滿洲國中心都市、當然要一般及奉天市、奉天市實爲代工業都市、而頗值誇耀、

自日俄、戰爭後、友邦日本居住滿洲以來、以前之手工業一躍而爲具有近代設備之各種大工業、呈極端勃興之現象滿洲昔時以清廷軍閥支配之壓迫治安會紊亂一時因工業亦概衰微、然自滿洲國建國同時、一掃昔日之積弊、而得以發揮工業都市奉天之眞面目、康德三年三月政府、與滿鐵共同計畫、設立奉天工業土地股份有限公司、經營工業土地及其附屬商店街住宅街之住欵、並道路上下水道等附帶事業、爾來工業之發展、康德四年十一月治廢以前屬於滿洲國總務部管理之該公司、遂將其一切業事移歸奉天市公署管理改稱爲奉天市鐵西工業土地管理處以市之外郭邁進新經營之第一步自康德五年一月一日以奉天市區條例之施行、鐵西工業地區凡一萬七千九百八十五平方公里之廣大區域、被化爲鐵西區、而歸屬於市之行政下爾來該區已以大奉天市都邑計畫爲力進行整備、如整理工場地區、開闢商店街、及住宅街、以及一建築上下水、皆爲新築道

工作也、現在已可以完全之近代工業地區、發揮其眞價矣、以渾南五條之芳野通爲中心、北有興工、嘉工、聯工、裕工、質工、獎工、勵工各街、工場林立、凡三百餘所、南有濟賢、興順、景星、勵求、貫和、中央、鷹昌、雲峰、甘露、興亞等街、大抵爲住宅街、擁有人口凡十二萬三千餘、故可見該區之將來、當更爲發展、總之鐵西區之發展、亦即奉天市之發展、此並非過言、蓋奉天市之發展當以鐵西區爲轉移爲標準、目下鐵西區之區長爲滿蒙毛織社長、椎名義雄氏、刻正調力充實區政、各工場從業員、占住民之大半、在市政運用之關係上、可謂無憾實呈他區所罕見之充實狀況也、（上即爲該區門前下爲辦公室中坐者爲大野事務長）

奉天市歌 翻譯完成
大哉奉天光輝燦爛

一、祥氣充宇兮　大滿洲
悠悠瀋水　遼南流
王道花開　香氣溢
協和大義　垂千秋
大哉奉天　我大奉天
光輝燦爛　可歌可謳

二、東亞躍起兮　秩序新
晴雲掃盡　逐妖氛
聖地黎明　石基奠
靈塔高聳　顯忠魂
大哉奉天　我大奉天
榮譽不朽兮亘古永存

三、天惠富饒兮　據要衝
交通輻輳　水陸空
日進月異　猛飛進
人烟稠密　驪成虹
大哉奉天　我大奉天
氣勢常昇兮躍進無窮

四、商賈雲集兮　地利强
工場櫛比　市成行
大陸建設　應運起
熱血熖熖　意氣揚
大哉奉天　我大奉天
國策完成兮興亞榮光

關於流言蜚語事件
野村最高檢察廳次長談

【新京專電】關於軍刑法違反流言事件、野村最高檢察廳次長、八日談述如左、因緣蘇開戰以來之國際情勢緊迫、司法當局、乃對全國檢察廳發指命、並使對傳布對時局等務之事實全國警察均取緊密連絡、及關於軍事之謠言者、加以徹底的取締、以免無遺憾、適值此次事件發生、乃爲不再生此不詳事件、而喚起全國民注意、此次之被告之人乃爲違反軍刑法、而按軍刑法第百二條規定之流布「關於軍事諸言」者、處十年以上無期徒刑、而此外按刑法第百三十七條、爲紊亂安寧秩序、又以攪亂社會之目的流佈蜚語又用詭計者、處以七年以下徒刑、又五十圓以下之罰金、更據反徒法第一條乃至第三條有十年以上死刑之條項、因此之流言蜚語斷被取締、則國民應辨認時局、勿迷於流言而安心生活、至於對國賊於、所有犯罪之裁判、並不黑暗、故國民應絕對信賴司法機關云、

連日大雨
近郊交通暫停

近來因連日陰雨、是以路多泥濘、省內各縣之通鐵路者、因無間斷、然其依汽車運輸者、則不得不告停止矣、據云遼中縣之交通現已杜絕、而各官廳之公式連絡則多利用電報矣云、

預防傳染疫病
省署派員巡廻施療

奉天省管下市縣之傳染病以痢疾居多其他虎列拉、百斯篤等病爲數最少、奉天省公署保健科防疫當局、鑑於七八月之間正是痢疾流行之季、是以乃預定自七月中旬起、派員赴管下各縣巡迴施療、其後因某種關係竟未克實現、是以乃改自本月初旬起實施矣、現該巡迴施療班已分赴遼陽縣、撫順縣、遼陽縣、本溪縣、鐵嶺、清源縣、與京縣等處、從事工作矣、於施療之同時察各地痢疾患者之現狀焉、

上杉谷喜
在日逝世

曾充任錦縣參事官齊齊哈爾施江縣副縣長、間島省官房庶務科長上杉谷喜氏、當任職庶務科長時代、因素日對公務熱心、而操勞過度、致患有疾病、乃辭官返回日本千葉縣館山市北條新塲修整調治、不幸轉變病勢、於本月八日午前終該地逝世、該氏生前在我國任職時、對公務之熱心、及建設之努力、曾樹立偉大功績、尤其提倡滿日協和、愛民如子之精神、更有特殊出人頭地之處、今次不幸與世長辭、堪爲國人所痛惜云、

唱片公定價格
自十日起即行正式實施

【新京專電】未受七、二五物價停止令公定價格之全物品、將漸次脫離協定、自肅行市之域、而踏上正式公定價格之統制經濟、國策線上、以(公)品堂堂登場、此次關於留聲機唱片、發以十日令、製定公定價格、跳入文化蒸管之一線、此唱片之公定價格、將日滿兩國留聲機會社採用之自肅價格、準據日本公定價格、分別按唱片制定價格、結果均低之五分乃至一成價值、着意於時局下國民生活之健全化、足見當局之溫和心也、公定價格之決定、亘各會社市販盤全部、凡分二十九種類、八吋盤二枚一組、一圓九角五分、九吋盤同一圓八角、十一吋盤最低九角五分、最高三圓七角五分、凡十三種、十吋盤最低一圓八角、最高七圓四角、凡十四種、而大衆通行之歌謠曲唱片等十吋盤、一圓九角五分、又同十吋大衆盤、分一圓三角五分與一圓四角五分兩種、洋樂之十二吋盤、維克黎、哥倫比亞、王冠等出品、大体分三圓四角五分與三圓七角五分兩種、

協和中央本部職員
實行合宿訓練

以協和會中央本部與首都本部、兩部職員所組成之協和會館分會、欲以合宿訓練、開始共同生活行肉体與精神之訓練、用謀會員間相互親睦無間、養成堅靭之意氣以爲協和會運動挺身先進者起見、特規定自本月九日起一週間假中央練成所、實施協和會館與會員之合宿訓練、由隊長副隊長部附以下、組成四班、每日由午前六點起床後即開洗面點呼後朝禮至七點三十五分早餐後徒步出勤、四點退勤仍徒步歸合宿訓練所、自四點半至五點實施体操運動競技、五點十五分入浴、六點晚餐、再由七點開始關于會運動時局問題及青年自興運動等加以研討、至於陶冶情操、或唱歌或吟詩或舞劍、至十點十分點呼、十點三十分就寢云、

奉省美術展覽
今日舉行閉幕

奉天省美術展覽會現已於第一、二、兩會場公開多日矣、明九日即將告竣、當此展覽會之最末日、省公署當局、將於奉天住吉町奉天大和旅館七層、舉行入選者記念懇親會、屆時金省長顧市長中民生廳長均出席云、

加强全國教育業務
修正各級學校規程

民生部當局、爲整備充實教育事務之內容、以期全滿各層教育得以於積極中向前邁進、故特將部令之各層學校規程、加以一部之修正、茲錄其修正規程如左、

一、國民學校規程第二十二條、國民學舍及國民義塾規程第二十三條、國民優級學校規程第二十二條、國民高等學校規程第二十五條、女子國民高等學校規程第廿七條、公私立大學校規程第十九條、師道學校規程第十五條、職業學校規程第十五條、特別教育施設規程第九條、工業實習所規程第十條、王道書院與安學院規程第廿六條及留學生預備校規程第六條、各條中之第一號加四、號完全取消、以下依次提前、

二、國民學校規程第二十三條、國民學舍及國民義塾規程第廿四條、國民優級學校規程、第廿三條、國民高等學校規程第廿六條、女子國民高等學校、規程第廿八條、公私立大學校規程第十一條、師道學校規程第廿一條、職業學校規程第十六條、特別教育施設規程第十條、工業實習所規程第十一條、王道書院與安學院規程第廿七條、及留學生預備校規程第七條中之式日、須依據民生部大臣規定之儀式、於慶祝日與入學日卒業日及開學記念日、舉行之、

日鮮間新船
天山丸進水

【長崎電】期本州與朝鮮間航路之完備、遞信省由三菱長崎造船所定製精銳客船、天山丸（七七〇〇噸）、今於出張長崎遞之長崎遞信局長及小川造船所長以下監視中、在八日午前八時二十分進水矣、該船自去年十一月起工、有特別室可容二名、一等五十八名、二等三百四十名、三等一千六百名、計能容定員二千人之船室、乃最新銳也、本年內竣工、預定明年初就航云、

時事映畫第一三五報內容滿映時報（滿語版）
一、海之記念日（大連、哈爾濱）
一、濱江省青少年勤勞員大會（哈爾濱）
一、我國最初之郵票展覽會（奉天）
一、綏佳線沿線夏之材木採伐（三江省）
一、水上英雄業會（全滿）
一、水上競技（新京）
一、厚生船（松花江）
封切　八月十九日

青年座談會
在京開幕

以國內外大學就學者、及新自學校卒業步入會社官廳就職之青年、約五十餘名、爲使之揚厲自興、不爲社會汚風所染、以作國家有爲之青年起見、協和會首都本部特定於本月九日午后一時半、假第一會館樓室舉開青年自興座談會、以中央本部指導部長王子衡氏爲中心、用非常時局下東亞青年之自覺爲話題、加以懇談云、

歸國中德僑民
蘇聯釋放來滿

【新京電】脫離執拗之荷印當局之反德政策而由該地撤退之德人三十二名已就歸國之途、前六月十日曾經滿洲里入俄、同月廿二日因德蘇戰爭勃發被蘇聯官憲扣留、其後雖屢次實行交涉、卻仍不見容易解決而只能責議其運命而已、七日以蘇聯政府之命令此三十二名德人撤退至滿洲國因該問題遂得以圓滿解決矣、

將續定街二段一〇七號九五戶之韓忠（二十二）女韓秀芬（三個月其女掬眉）擔個其後因腦部受驚嚇乃送往醫院、然近來因經過情形不良、是以昨天晚間乃告死亡矣云、

旋風十分鐘間
傷人損物無數

【大連電】七日傍晚大連甘井子、發生一稀有之巨大旋風、爰七日午後七時十分許、甘井子警察署附近、突如捲起猛烈之旋風高衝天空旋轉且向西南方之滿化工場附近移動、途中未得逃避之滿人一人被捲起空中、即時身死建築中之日本人房屋五間亦行倒壞、更有十六間房綜計風颳走日本人一名滿人三名、負有重傷、此外家畜電信電話等、亦受猛威、約十分鐘後、複於無風狀態、綜計十分間之損害約十萬圓云、

擴充蔬菜市場
市署建築房舍

【瀋陽】市蔬菜市場、自上月移至鐵西康里東側栄園內、所有蔬菜瓜類、均社該處出售、市場特在市場東西兩三面建築房舍、以作出售蔬菜佔用云、

騎車不愼
撞斃嬰兒

張殿鋼（二十三歲）是渡部商會的工人、現居小河沿枝國街二段二號、彼於本月二日正騎車於東塔街醋王廟胡同自北向南行走之際、誤

木村博士
昨日講演

友邦哲學博士、木村米太郎、定於月之九日、午后一時、假本市双葉學園內講演、講演題爲〃東亞新秩序之哲學觀〃任人參與聽講云、

天氣豫報

地方　晴時時陰有驟雨處

（九日溫度）
最高　三三度二
最底　二三度一

各地氣溫

（九日正午）

奉天	三〇度	陰
新京	二七度	陰
大連	二六度	陰
哈爾濱	二七度	陰
齊齊哈爾	二五度	晴
海拉爾	二六度	晴
黑河	二六度	微陰
牡丹江	二七度	陰
延吉	二六度	晴
承德	三〇度	晴
通化	三〇度	晴
安東	三〇度	微陰
錦縣	二七度	快晴
通遼	二七度	陰
張家口	三〇度	晴
天津	二七度	晴
上海	二七度	雨
東京	二六度	陰

五淋白濁・從此解決

自古對於淋疾之治療法屢々不一　而況市上所售之治淋藥頗多　眞可謂使病人往々迷於去就　然及阿早色素劑「脫爾滔淋」出現對於淋疾之治療　遂開一新紀元　較之其他治療劑眞有霄壤之別　可稱濟世良藥也

「脫爾滔淋」片之優点

一、因於水難溶　故服用時絕不染口腔粘膜

二、對於連鎖狀球菌性疾患尤其是對淋菌　能發揮特異的選擇作用

三、不害胃腸　吸收迅速　深達於組織中　殺菌力連續長久

四、毒性極微　並無副作用　雖連用之　亦不見蓄積作用

【包裝】三〇片　一〇〇片　三〇〇片　一〇〇〇片　各一瓶裝

塩野牌　脫爾滔淋片

製造兼總發賣處　塩野義商店　大阪市東區道修町三丁目

塩野義藥品株式會社　奉天市敷島區協和街五段四三號

ST—E1

為期經濟統制强化 運營要綱一部改正

【佳木斯】七月廿八日午後一時、於省會議室、開催省整備委員會、五月十日以來之幹事會之決定事項、同時對分科會決定之事項、經過報告、茲伴隨時局之進展期整備委員會運營上之萬全、要綱一部改正如左

△整備委員會議題

一、整備委員會幹事會決定事項報告、

一、整備委員會專賣品分科會報告、

一、關於整備委員會運營要綱改定之件、

△三江省整備委員會運營要綱改正之件

一、改正理由

縱時局之進展之統制經濟之遂行、省整備委員會之權益增大、鑑於此現狀、期於本省使命達成上、合理的運營之完璧

一、改正要領

一、新設保健衛生資材分科會、

二、於建設資材分科會附加關於住宅事項、

三、勞務分科會中、（含畜力）馬車運送、並馬車貨物、

四、分科會置主查、及副主查、期圖事務之簡捷運營之圓滑、

五、於各分科會、對物資物價資金關係、一併綜合的審議立案云

經濟委員會開分科會議

【五常】本縣經濟委員會、現以最近到着民需之棉布、膠皮鞋、砂糖等項、將來之配給辦法、鑑於以往之利弊、實有再加研究之必要、故於本月五日、在縣署審議室、召集各委員等、開催分科會議、足徵當局對於民生、極為關心云、

同昌茂被穿窬 損失二千餘圓

【珠河】巨商同昌茂、因經理王鼎亭、係商界老手、富於經濟、長於道德、所以營業日漸發達、詎於八月三日夜晚、約在下半夜二旬鐘左右、在其市門西邊窗下、被賊將磚墻挖開、長五塊上下七層之長方窟窿一個、盜去充毛布十二疋、貢毛布一疋、嗶嘰紋若干疋、共值二千四五百元、迨三日開市、方才發查、且在洞旁、給留馬掌打成一兩尖刃鐵器一枚、立時呈報警察蒞驗、考其情形、外面窗下、有木板做成之舖貨床架一個、屋裡窗下、有長方茶棹一個、正好挨洞時、以床架遮身、挨好時、由茶棹底下進去、果非素日路好、決難有此舉確經緝獲後、立時撒職衛之警網、諒該賊如何狡黠、恐萬難脫逃云、

嚴行禁止 男女奇裝異服

【克山】前者我國女性因為理髮不便、且碍衛生故將長髮剪除、尚無不可、近來婦女、竟將已剪之髮、儲留極長、披於背後、而男子亦效法為之、致使男女混雜、幾無區別、該女性等不惜金錢時常燙髮、真謂美觀至此非常時局之下、自滿自戒、猶為不足、有用之錢、作此無益之費、殊屬可笑、亦復可恨、再者高跟鞋流行之用意、原……天氣和暖使然也、克山婦女祇知效人皮毛、不求真理、不但身穿無袖之衣、敞胸露臂、猶為不足、現又不穿鞋光腿光脚、足登木屐、自己以為摩登之極、傍人觀之、殊屬不雅、傷風敗俗、莫此為甚前者國府已經研究取締方法、現在考慮中、惟我克邑地處邊陲天氣溫和、風俗樸厚實可令一般無知婦女、任意裝束、有碍風化、望有管理之責者、嚴禁止可也、

白俄事務局舉行發會式

【佳木斯】位於東北滿之佳木斯年來人口驟增白系俄人亦隨之增多對此等建國構成份子、於本市從無任何組織而指導彼等生活、當局有鑑於此、經連絡各關係方面、結果決於本市成立白系俄人佳木斯事務局、而為本市白系俄人唯一之集會結社、使彼等隨建國理想而邁進、徹底民族協和之價值、該事務局定於八月二日在新佳木斯食堂舉行結成發會式云、

奉仕學生歸來 放暑假二週間

【吉林】為實行非常時下國高學生暑期中勤勞奉仕、吉林各中等學校學生奉仕隊、前月赴樺甸、磐石等地工作國道、現已歸來、於昨日起、至八月十八日放暑假兩星期間、以表慰勞云、

警務處警佐級以下 內外勤人事大異動

【佳木斯】市警務處為圖內外勤務之強化、及人事之適材適所計、警尉補以下警察官、異動如左、

通江街派出所 警長 池田重廣

向陽街派出所 警長 榮惠忠

〃 警長 藤原勇一

命特務科偵搜 志興街派出所 澹長 龐玉崑

命特務科勤務 警尉補 傅長榮

命大同街派出所長 警尉補 西原淳一

命司法科搜查股勤務 警長 侯殿魁

命永安街派出所勤務 警長 鍾玉秀

命向陽街派出所勤務 警佐 曹鳳鳴

命司法科司法股長 警長 北山正二

命警務科警防係勤務 警長 松川勝治

命司法科司法股勤務 警長 王國珍

命保安科衛生股勤務 警長 楊國珍

〃〃 片岡榮治

命停車場勤務 〃〃 內田清重郎

〃 警士 吳恩洪

命志興街派出所勤務 警士 王子寬

命西門派出所勤務

命通江街派出所勤務 警士 張文田

命南大街派出所勤務 警長 趙寶瑞

警士 袁濟文

命中大街派出所勤務 警長 李蔭樓

警士 姜晏濤

〃〃 警士 趙多文

〃〃 趙玉生

〃〃 王　深

命留置場勤務 警尉補 王英才

命保安科營業股勤務

男女教員戀愛 同車大演武劇

【克山】自從海禁大開、歐風東漸以來、我國青年男女、均以社交公開、自由戀愛為神聖不可侵犯之事、至於智識階級者為尤甚昨有本縣北興鎮來人談云、該村街裡某學校男教員與女教員姑隱其名因為同在一校、朝夕晤談之關係、始由友好變成戀愛、繼由熱度增高、更為性慾之試驗、已非一次矣、不意上月中旬、某夜間、該男女一對情人、又在宿舍中雙雙去赴雲雨巫山之會、適值女性紅潮漲、月信方來之際、遂將男之白褥單沾染一大片血跡、翌早男方查覺、於收拾行李時、突被男同事某甲所見、藉端調笑、無所不至、而女方猶不知恥、自認所為迫令情人拿出褥單為之洗刷、該男同事久儲染指而未得、逢此絕好機會、豈肯放過、要求加入三角同盟、以償素願、無如女不許可嚴詞拒絕、以致好事難成、羞憤成怒、即在於室互相吵罵、繼之以武、打在一團、各不相讓、雖由學生等極力調停、仍不罷戰、學生無法、請出鄰人、為之說合、始行了結、因此之故、惹得滿城風雨、傳為風流佳話、若此男女身充教職、為人師表、竟敢於學校之中、作那無恥之事、復以醋性作用、大施野蠻、雖村婦豎子亦不如也、比較小說西廂記中張生跳花牆故事、猶有過之、假乃色胆包身、不畏法紀、誠屬學界之敗類、社會之蟊賊、惟有鳴鼓而攻之可也、

取締不良冰菓

【吉林】於此暑氣增高時期、傳染病之發生多起因於冷食品、冰糕冰菓汽水、如不嚴加檢查、恐為流行病之根原、吉林市警務處為保持全市人民健康起見、以衛生負責者、實行全市飲料品大檢查、結果十七家之冰菓店、認為有七八家不合格、當即告知停業其他冰糕有不良者亦告知自戒云

住民担負減輕 新柴登市價落

【克山】本縣住民常年所需之燃料、均以毛柴為大宗、因為縣境荒地甚廣、所出毛草亦多每當入秋、其土地所有權者、僱工割草、或與人分劈、所得之草以作燃料出售、迨至入秋所割之草、名曰秋板柴、比較為優價亦稍高、本年春夏之際、每毛柴一捆、售價一角有餘、現在新柴登市、售者又多、因之減價每捆不過五六分而已、至於陳秫稭每捆售價五分、木枝柴每車十四元、較之以前之柴價、已經低落一大半、則人民之生活費亦因之減輕不少矣、

一雷成四種現像 鮮婦洗澡腿受微傷

【珠河】自春徂夏、雨水甚為調和、惟入伏以來、天氣炎熱、略覺微旱、茲於八月三日午後忽然黑雲密佈、雷電飛馳、哄哎一聲、人人震耳、無不認為稀奇、在雨過後、果然發生以下四種現像、（一）商會胡同中新泉有洗澡鮮婦、忽見屋內有一火毬、爆然一響、將其腿部碰傷流血、現聞傷口已黑、（二）信通號燒鍋、曠聽看見、有四五尺長黃鼠狼一個被火毬追趕、滿院疾跑、雷響後不見、（三）在北街趙祥林門前、看見火毬、驟然一響、陷地成坑、冒一股青烟、（四）屋荷靑老母、看見雲中、有碗口粗、丈餘長之黑物、往東北飛馳、隨即雷響云、

青少年統監部 遷徙康樂街

【佳木斯】協和會青少年統監部、為期非常時局下即應國家之要請使青少年運動、有飛躍的發展、將從來設置於協和會佳木斯市本部內之統監部、於日前移轉於本市康樂街一段地四十一番地、刻已移轉完了云、

縣職員實施教練

【五常】縣長廣公連璧、鑑於時當高度國防國家建設之期、對於官公吏所負之使命、益應加重故此官公人員、必須有健全之身體、方能担當今日之時艱、特於昨四日起、預定一週間、每日午后一時至二時、實施軍事教練、全員參加、極為踴躍且縣職員、於昨夏已受相當之訓練、故本次之成績、殊屬優良云、

牡市署舉行 職員表彰式

【牡丹江】市公署、於本月四日午前八時、在署前廣場、由全署員之參列、舉行朝禮、並國旗揭揚式後、又繼續舉行職員表彰式、

一、永年勤續者 江口光夫氏、

二、今次防空演習率先行動者、宗像十郎、河下部牛雄、鏡本一三荒、谷富治等四氏

三、盜難發現犯人逮捕者 廣田順七、金山承喚兩氏、

市署設勞務股

【牡丹江】市公署、基於時局之要請並市內勞動力需給之調整、今次特在行政科內新設勞務股股長一席暫由藤岡事務官代理云、

民食確保無憂

【遼陽】市本年度關市內人口之增加、滿人民食（高粱米）似現不足、市長張世謙氏、為民生安定、民食確保、由奉天糧穀會社請購高粱糧運、今後糧米充分配給市民得以購米食用、莫不感張市長之美德云、

歡迎主顧 大連 中央旅館 優待團体 大連駅西鄰・電話三三八七九

廣告事務 請通電話 二一一八九七

大連競馬 第三次 八月十五日（金） 十六日（土） 十七日（日） 二十二日（金） 二十三日（土） 二十四日（日） 三十日（土） 三十一日（日） 雨天順延 關東州競馬場 電話三三八八五番

郭氏醫院 內科小兒科產婦人科及其他一般 入院隨意 信用電話（四）二三一八 主任 醫學士 郭孝齋 林美女 地址 奉天城內鐘樓南明湖春飯店東鄰

▽主治效能△ 此藥專治脾虛胃滯消化不良停食積氣吐瀉鬱脹胸膈悶飽或多食油膩生冷宿食不化吐酸腹痛肝胃氣痛胃火胃寒反胃腸食凡脾腸胃各病服之特效 製造發賣元 奉天小南門裡 蔭華大藥房 電話（四）二〇九三

請患婦女病者注意
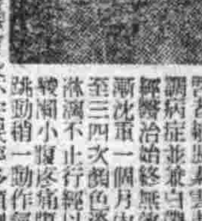
啓者敝眷張素雲患月經不調病症並兼白帶甚多屢經醫治始終無效後來日漸沈重一個月內經血來至三四次顏色淡紅黑紫淋漓不止行經以前腰腿酸痛小腹疼痛腹內有塊跳動稍一動作氣喘心跳……鳴謝人 遼陽城北沈旦堡 張宅三十七號 張素雲啓

鳴謝 眼疾治愈 介紹良藥

逕啓者敝人久患眼疾時患時愈雲翳遮目視物不清每逢心中頭火上昇該疾尤甚雖經各地名醫調治仍未見愈今由友人介紹德家藥店祖傳聖藥專治眼疾敝乃親赴購買兩盒服用藥水一瓶服用後果見奇效後又函購三盒用後目疾果然全癒該藥之功效殊非虛傳特此聲明恩眼疾者購買服用早登天堂是所為盼總售處奉天市小北城門外白塔寺東德家藥店便妥 藥品價額 保目全睛丸每盒六元 透明睛藥水每瓶一元五角 外埠函購亦可 鳴謝人哈爾濱道外 金發祥

南滿飜譯學會 招生
▲新學期開始八月十二日
▲本學會為滿洲最高日語專門研究所
▲本學會為各般語學試驗準備之學府
▲報名截止 陽歷八月十五日

科別班			
午前班	中前科	中後科	高後科
	初後科	中前科	高前科
午後班	初前科	中後科	高前科
	初後科	中前科	中後科
夜間班	初前科	初後科	高前科

▲嶄新而懇切之教授早有定評
▲達道通學給與乘車割引證定期乘車證
簡章索附郵票四分即寄 電話（二）一七八八番 校址奉天南二經路南頭 轉賬奉天 二八〇九番

產權聲明
敝人經管之本市敷島區協和街壹段七九號房院內第三九戶中間正瓦房九間租與張議桐居住茲因張議桐欠租二年既不交租又不交房正在奉天區法院民事訴訟中不意有陳柯夫者無端盤踞該屋既不代張議桐繳納房租且並私自動工折毀屋頂五間當經稟報北市場警察署傳喚勒令停止工作誠恐該陳某狡詐計窮存心叵測妄指此房影射不當利益為此登報聲明望一般人勿受欺以免不加慎致受陳某所欺雖書立字據亦一概作為無効無謂言之不預也 奉天市敷島區協和街二段二六號二五戶 楊晉科 康德八年四月四日

治愈婦人病

敝內人在未結婚時即患月經不調或延前或錯後月經來時或多或少顏色暗紅小腹絞痛腰脹甚大四肢痠痛各處診療均不好醫犯嚴重自結婚後諸病比前更重月經三四月不見或一月見數次淋漓不斷月經紫黑或成條塊白帶很多週身痛疼每逢着急或生氣胸膈脹悶嘔吐酸水及白沫飲食難嚥腹多如絞腰痛如折有時麻冷有時發燒終夜不眠頭迷眼黑氣喘心跳面黃肌瘦結婚多年未生育各處醫治服過各藥花錢很多病未見效日夜呻吟痛苦難言敝人偶聞集成一年經利源油坊陳玉卿介紹玉德堂有婦科良藥「育生丸」專治婦女一切病症最有效驗當即購買診服三盒內人服後一切病症全愈面色紅潤身體健壯月經按期每月服一……調經育生丸」大盒四十付六元五角小盒廿付四元外埠患者函購可也玉德堂藥店在奉天大南關大什街南利長胡同支店在奉天北市場皇寺東路北樓房便是 鳴謝人奉天大和區康泰街二段美華新洗染廠經理 梁治平謹啓

奉天省許可證 瘧特靈 （瘧疾症）主治瘧疾間歇熱一日瘧二日瘧三日瘧冷則戰慄熱則如灼頭痛身痛口渴嘔吐面色黃瘦不思飲食寒熱交作功能殺除瘧疾原菌以及瘧疾續發症脾臟腫大神經痛結膜炎等症均有特效 每袋國幣八角外埠函購郵費不加（埠各大藥房均有代售）歡迎代理酬勞從優印有簡章即寄 製造販賣所奉天鐘樓南 宇宙製藥公司

△新刊介紹▽ 現代八大名家創作選巴金等著 定價一圓三角郵力一角二 魯迅自選集 定價一圓郵力一角二 文博士老舍著 定價九角郵力一角 月牙兒老舍著 定價八角郵力一角 現代書通尺牘 定價七角郵力一角 最新養雞法 定價一元四角郵力一角二 給女人們 定價一元郵力一角二 今文觀止 定價八角郵力一角二 總寄售處 奉天商務印書館 地址瀋陽區一德街四段一六一 全滿各大書局均有代售

大連 裕和旅館 房屋清潔 適合衛生 客室百間 陳設新欵 前後三幢 兩重院庭 旅行團体 宿料特輕 如蒙惠顧 竭誠歡迎 東鄉町十五番地 電話二三八九一

開幕啓事 啓者敝號為各界旅客方便計特備潔雅寬大客室附設澡塘井包飯食空氣流暢益於衛生招待殷勤價格低廉一時住客包月房間觀光團體尤為歡迎恐未週知特此聲明 謹新京特別市新天地興盛路四〇七號地 同發旅社 主人呂作源字英周謹啓 （新字秀川今改字英周）

立本大旅社 客室寬濶 安全舒適 清潔衛生 招待慇勤 西式臉盆 電灯電扇 溫涼水道 電鈴暖氣

大連西崗新大街南首 電話 營業部（三）五三二一 旅客部 一三〇六一七

漢醫 閆顯卿藥房 骨折脫骱 傷筋充血 新式拐杖 消炎活血 止疼散腫 止疼散 跌筋散 正骨丹 跌打損傷 經驗接骨 手術接骱 堅固耐久 現場救急 隨時出診 奉天市電車路第一商場西

强力米太寶靈片 高單位維他命B₁劑
健康美與維他命B₁

欲得真正的健康美必須有精力洋溢生氣勃勃的健康、那末、除飲食攝生運動三者以外、還須有維他命B₁純結晶製劑強力米太寶靈片的充分供給、因為維他命B₁是精力的源泉、能消除人體的疲勞、維他命B₁是胃腸強健化的要素能增進食慾、輔助消化、促進排便、提高營養、所以我可以說、能充分補給維他命B₁、定能充分發揮健康美。
強力米太寶靈片、是含有維他命B₁強酸鹽純結晶的內服片劑、其含量每片0.5瓱（二百單位）、故比之普通啤酒酵母製劑中的維他命B₁量、約有十倍之多。
【包裝】100片 300片 各大藥房均有經售
總發行 武田長兵衛商店 日本大阪市東區道修町 滿洲總發行 滿洲武田藥品株式會社 奉天市大和區春日町
41(5.9)

劉氏樂仙膏 主治婦女 經血不調赤白帶下子宮寒冷肚腹疼痛等症 哈爾濱道外十四道街 老福春堂總售處
養血保坤丸 主治婦女調經和血去瘀血病除淨必能得子無愛害腦請服試之言之不謬
劉氏金丹 此藥治男女新久諸般肺病老年咳嗽勞力咳嗽或新咳久咳咳中帶血大口吐血胸疼痛久咳成勞夜不能寐動作無力心神恍跳日輕夜重飲食無味自汗盜汗午後骨蒸聲低啞口干喉痛一經服之功能清痰理氣潤肺止咳誠聖藥也 此藥人參鹿茸所製成丸研究多載有效 定價每盒一元 每付一角 哈爾濱道外十四道街 老福春堂總售處
金剛藥片 此藥治諸虛百損五勞七傷一切勞症頭痛滑精遺精遺尿精神不足腎虧腰痛不問陽痿早泄老年陽衰少年體虧思慮過度記憶減退神經衰弱性慾減退精神恍惚耳鳴目眩眼花夢遺盜汗心跳氣喘全身無力腰腿痠軟精神倦怠夜不成眠行動心跳氣喘陽痿滑泄尿頻均可效功能壯陽補腎壯精益髓……無不有奇效本藥之效用一試即知不虛不謬 定價大盒五十片二元 小盒二十片一元 外埠各大藥房皆有經售 哈爾濱道外正陽十四街 老福春堂總批發處

雀斑 酒刺 特效藥 本藥專治男女面部雀斑粉刺……無論輕重一搽即愈 藥價一元外埠滙欵郵費不加 寄奉天北市場登瀛泉東鄰北樓房便是 玉德堂藥店

有此良藥 老可益壯

英男兒萌者、即由男性青年尿中提鍊而得之純正男性荷爾蒙也、其主治如下。
初老期（即四五十歲左右之人）之頭痛・頭重・睡眠不良・眼睛疲勞・全身疲乏・生殖器性神經衰弱・能率低下等。
老衰期之皮膚彈力性缺乏・失眠・疲乏感・尿意頻數・食慾減退・肩凝・腰痛・耳鳴・心悸・記憶不良等。
青春期之生殖器性神經衰弱・早漏・遺精等。（詳細仿單函索即寄）
男性荷爾蒙 英男兒萌 エナルモン
內服片劑（一錠五單位）……注射液（一管五單位）……
總發行 武田長兵衛商店 日本大阪市東區道修町 滿洲總發行 滿洲武田藥品株式會社 奉天市大和區春日町
80(5,11)

滅淋根 補爾康 健康素 育靈機 清血解毒丸 敵積健脾丹 濟康治瘡灵 濟康脚氣氷
主治 急性慢性淋疾副睪丸炎丹毒耳下腺炎敗血症婦女子宮內膜炎赤白帶下
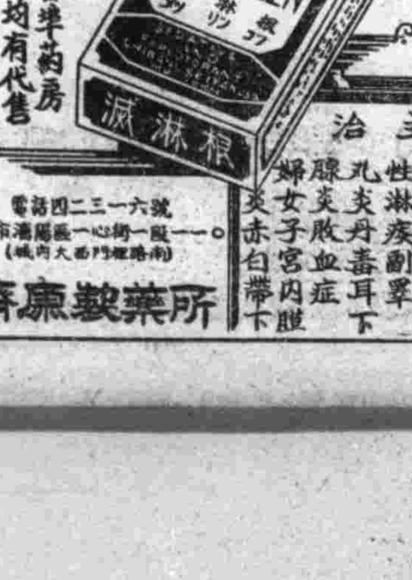

徹底除根 永不再犯 各埠藥房均有代售 外埠來函代理者接洽
治療淋疾之法實極多種即專門家亦有迷於選擇之感而今最可信任之妥全可靠方法為化學之療法即應用化學藥劑之合理的療法也是秘製劑「滅淋根」有強烈之殺菌力而無毒性且大有滲透深部組織之作用是其最大之特色不論男女之新久淋疾只以本劑一日二回（一回二片）之內服立即污濁轉清迅速止痛短時日內而完全得滅淋除根之目的雖長期服用亦毫無胃腸障礙頭痛發疹之虞
濟康製藥所 奉天市瀋陽區一經街一段二十三號 電話二二四一六（在大西門裡路南）